



РЕСПУБЛИКА ТАДЖИКИСТАН
НАЦИОНАЛЬНЫЙ СОЦИАЛЬНЫЙ ИНВЕСТИЦИОННЫЙ ФОНД
ТАДЖИКИСТАНА
(НСИФТ)

CASA-1000 ПРОЕКТ ПОДДЕРЖКИ СООБЩЕСТВ (ППС)

По подпроекту: CSP-2B-16 «Ремонт дороги, махалла Гулистон, джамоата Ворух, город Исфара».

«ПЛАН УПРАВЛЕНИЯ ОКРУЖАЮЩЕЙ И СОЦИАЛЬНОЙ СРЕДОЙ»
(ПУОСС)

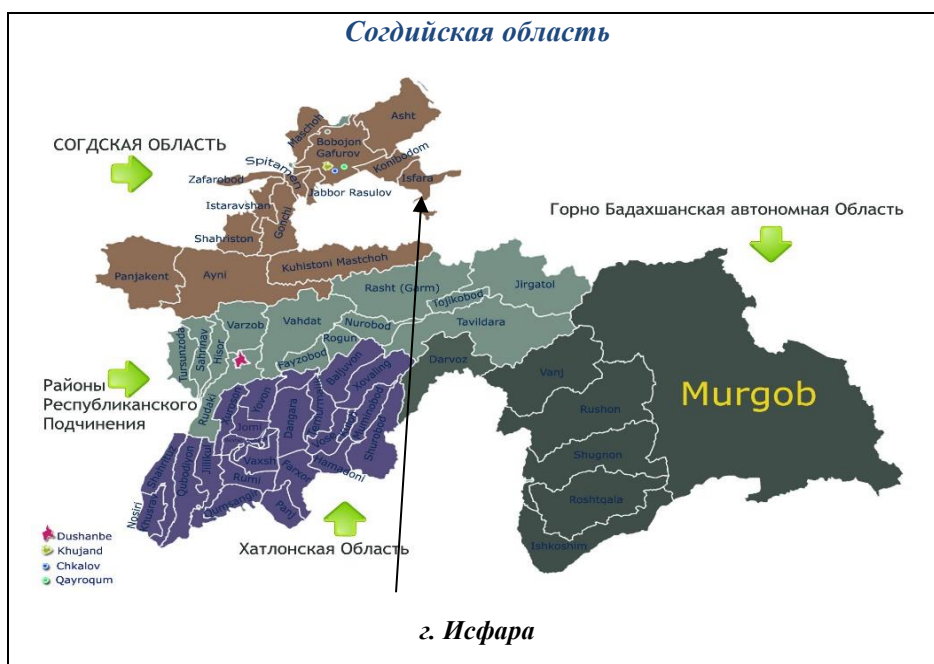

Душанбе, 2023 год

СОДЕРЖАНИЕ

ПЕРЕЧЕНЬ СОКРАЩЕНИЙ И УСЛОВНЫХ ОБОЗНАЧЕНИЙ.....	3
1. Введение.....	4
2. Цель подпроекта.....	5
3. Исходные Данные	6
ЧАСТЬ А: ОБЩАЯ ИНФОРМАЦИЯ О ПРОЕКТЕ И СТРОИТЕЛЬНОМ УЧАСТКЕ	7
ЧАСТЬ В: ИНФОРМАЦИЯ О МЕРАХ ОБЕСПЕЧЕНИЯ БЕЗПАСНОСТИ	18
ЧАСТЬ С: МЕРЫ ПО СМЯГЧЕНИЮ	19
ЧАСТЬ D: ПЛАН ПО МОНИТОРИНГУ	35
Приложения:	
1. Подтверждающий документ – Решения председателя города.....	44
2. Письма	45
3. Министерства	46
4. Контрольный перечень предварительной социальной проверки.....	47
5. Результаты предварительной проверки окружающей и социальной среды	49
6. Сертификат землепользователя	50
7. Протокол публичных консультаций	52
8. Фото публичных консультаций	54
9. Список публичных консультаций	55
10. Кодекс этики и служебного поведения работников (ОБРАЗЕЦ)	56

ПЕРЕЧЕНЬ СОКРАЩЕНИЙ И УСЛОВНЫХ ОБОЗНАЧЕНИЙ

CASA1000	Проект по передаче и торговле электроэнергией в Центральной Азии и Южной Азии
АСМ	Асбестосодержащий материал
БТ	ОАХК «Барки Точик»
ВБ	Всемирный Банк
ВОЗ	Всемирная Организация здравоохранения
ГН	Гендерное Насилие
ГЭЭ	Государственная экологическая экспертиза
ИСУ	Информационная система управления
КООС	Комитет по охране окружающей среды
КРС	Консультант по развитию сообществ
ЛЗП	Люди, затронутые проектом
МАР	Международная ассоциация развития
МДТФ	Многосторонний донорский целевой фонд
МОН	Министерство Образования и Науки Республики Таджикистан
МОС	Механизм обратной связи
МРЖ	Механизм рассмотрения жалоб
МФ	Министерство финансов Республики Таджикистан
НСИФТ	Национальный социальный инвестиционный фонд Таджикистан
ОВОСС	Оценка воздействия на окружающую и социальную среду
ОПП	Основы политики переселения
ОРП	Операционное руководство проекта
ОФГ	Обсуждение в Фокус группе
ПВЗС	План Взаимодействия с заинтересованными сторонами
ПДП	План действий по переселению
ПКД	Проектные комиссии джамоатов
ПКС	Проектный комитет села
ПОС	Партнер по проведению обучения и оказанию содействия
ППС	CASA-1000 Проект поддержки сообщества
ПУОСС	План управления окружающей и социальной средой
РДОССВ	Рамочный документ по охране окружающей среды и социальным вопросам
РИС	Развитие по инициативе сообществ
СИЗ	Средства Индивидуальной Защиты
ЦУП	Центр управления проектом НСИФТ
ЦУПЭС	Центр управления проектами по энергетическим секторам
ЭКО	Экологическая и социальная оценка
ЭСС	Экологические и социальные стандарты

1. Введение

Республика Таджикистан получила грант в размере 26 миллионов долларов США от Всемирного банка на покрытие расходов по проекту «CASA-1000 Проект поддержки сообществ» для Таджикистана, который реализуется Национальным социальным инвестиционным фондом Таджикистана (НСИФТ) и Государственным учреждением «Центром по управлению проектами в энергетическом секторе» (ЦУПЭС).

Цель CASA-1000 Проект поддержки сообществ (ППС) в Таджикистане состоит в том, чтобы повысить качество и доступ к энергетическим, социальным и экономическим инфраструктурным услугам, а также внести вклад в укрепление местного управления в сообществах на территории проекта.



ППС будет внедряться в 65 селах вдоль Коридора воздействия CASA-1000 в Таджикистане определяемого как 1,5 км по обе стороны от Линии электропередачи (ЛЭП) CASA-1000, то есть от Согдийской области на севере до Хатлонской области на юге и охватывает 13 городов и районов, 24 джамоатов, в том числе городов Турсунзода, Гиссар, Левакант и районов Спитамен, Шахринав, Рудаки, Хуросон, Абдурахмони Джоми, Вахш, Кушониён, Джалолитдини Балхи, Джайхун.

Кроме того, ППС окажет поддержку целевым приграничным джамоатам в городе Исфара Согдийской области, охватываемый 50 махаллей объединённые в 11 групп в джамоатах Ворух и Чоркух города Исфара.

«CASA-1000 Проект поддержки сообществ» (ППС) состоит из четырех взаимосвязанных компонентов.

Компонент 2 проекта направлен на финансирования социально-экономической инфраструктуры на местном уровне, которые направлены на решение приоритетных задач, определенных в ходе оценки потребности сёл коридора воздействия (КВ) и приграничных сёл джамоата Ворух и Чоркух города

Исфары (ПР) с участием самих жителей и процесса принятия решений на основе широкого участия населения, то есть методом РИС (Развития по инициативе сообществ).

Исполнительным агентством второго, третьего и четвёртого компонентов «CASA-1000 Проект поддержки сообществ» (ППС) является Национальный социальный инвестиционный фонд Таджикистана (НСИФТ).

2. Цель подпроекта

Цель реализации подпроекта CSP-2B-16 «Ремонт дороги, махалла Гулистон, джамоата Ворух, город Исфара».

В связи с этим, отбор подпроекта CSP-2B-16 для реализации было со стороны самих жителей махаллы Гулистон, на основе проведённых исследований в Фокус группах 20 сентября 2022 года и как первостепенным приоритетом на общем собрании села, в котором также принимали решения пожелые, инвалиды, женщины, преприниматели и молодёжь. Необходимо отметить, что ремонт дороги в махалле Гулистон, является интересами всего населения сообщества.

Разработки «План управления окружающей и социальной средой» (ПУОСС) в рамках реализации подпроекта CSP-2B-16 «Ремонт дороги, махалла Гулистон, джамоата Ворух, город Исфара» заключается в том, чтобы избежать, свести к минимуму или смягчить потенциальные негативные воздействия на окружающую среду и социальные последствия, вызванные в результате ремонта дороги.

Разработанный ПуОСС позволит обеспечить проведение надлежащей оценки разработанного подпроекта CSP-2B-16 «Ремонт дороги, махалла Гулистон, джамоата Ворух, город Исфара» с экологической и социальной точек зрения и на предмет их соответствия утвержденным Всемирным Банком экологическим и социальным требованиям ОП 4.01 «Экологическая оценка», а также законам и нормативно-правовым актам Республики Таджикистан в сфере охраны окружающей среды и социальных вопросов, с целью достаточного смягчения каких-либо остаточных и/или неизбежных воздействий.

Кроме того, в нем содержатся рекомендации по проведению экологического и социального мониторинга и подготовке соответствующей отчетности. Цель этого плана заключается в том, что он будет применяться в качестве руководящих принципов для подрядчика выполняемых строительно-восстановительных работ и является неотъемлемой частью тендерной документации для отбора подрядной организации в рамках подпроектов, финансируемых Всемирным Банком «CASA-1000 Проект поддержки сообществ».

3. Исходные данные



Фото выбранной дороги для реализации подпроекта CSP-2B-16

Изначально в махалле Гулистон дорога не была асфальтированной. Из-за чего были трудности в передвижении населения и транспорта в осенне-зимнее время. В связи с этим приоритетом стал ремонт и асфальтирование дороги объёмом 1400м² (длина 280 метров X ширина 5 метров), для улучшения санитарно-гигиенических условий и для передвижения населения и транспорта.

После прохождения ПУОСС экологической экспертизы ремонта дороги в махалле Гулистон, начнутся процедуры по проведению тендера для отбора Подрядной организации. ПУОСС будет добавлен в тендерную документацию.

Более подробная информация относительно данного раздела изложена в Части С: Меры по смягчению рисков.

ЧАСТЬ А: ОБЩАЯ ИНФОРМАЦИЯ О ПРОЕКТЕ И СТРОИТЕЛЬНОМ УЧАСТКЕ

1А. Институциональные и административные данные.			
Страна	Таджикистан		
Название Проекта	«CASA-1000 Проект поддержки сообществ» (ППС) в Таджикистане, CSP-2B-16 «Ремонт дороги, махалла Гулистон, джамоата Ворух, город Исфара» .		
Исполнитель Проекта	Национальный социальный инвестиционный фонд Таджикистана (НСИФТ).		
Охват проекта и проектной деятельности	«CASA-1000 Проект поддержки сообществ» (ППС) охватывает сёла расположенные вдоль Коридора воздействия CASA-1000. Проект охватывает население махаллы Гулистон и территорию джамоата Ворух.		
Сфера деятельности участка/объекта	<p>Подпроект CSP-2B-16 «Ремонт дороги, махалла Гулистон, джамоата Ворух, город Исфара»</p> <p>В рамках реализации подпроекта CSP-2B-16 предусмотрено ремонт и асфальтирование дороги в махалле Гулистон которое включает:</p> <ul style="list-style-type: none"> • ограждение территории проведения работ, • обустроить места для приёма пищи, отдыха и для общих санитарно-гигиенических нужд (раздевалка, туалет, душевая). • подготовка площадок для складирования стройматериалов. • монтажные работы по прокладке кабеля, труб и асфальтирование дорожного полотна. • площадка для сбора строительного мусора и не поврежденных материалов. • Вывоз мусора и благоустройство территории. 		
Институциональные механизмы (имя и контактные данные)	<p>Заказчик НСИФТ: Координатор ППС: Нажмиддинов М. Maruf-a-n@mail.ru</p>	<p>Надзор за экологическими и социальными рисками (НСИФТ) Главный специалист по экологическим и социальным мерам безопасности НСИФТ в городе Душанбе: Алишер Алматов Эл. почта: alisher_almatov@mail.ru Моб. тел: +992-917-34-38-01</p>	
Механизмы реализации (имя и контактные данные)		<p>Подрядчик: (подлежит к определению)</p>	<p>Государственный надзор</p>

2А. Описание строительного участка

Название участка (подпроект)

CSP-2B-16 «Ремонт дороги, махалла Гулистон, джамоата Ворух, город Исфара»

Описание местоположения объекта, включая приложение с картой объекта

Адрес: Республика Таджикистан, Согдийская область, город Исфара, джамоат Ворух, махалла Гулистон.

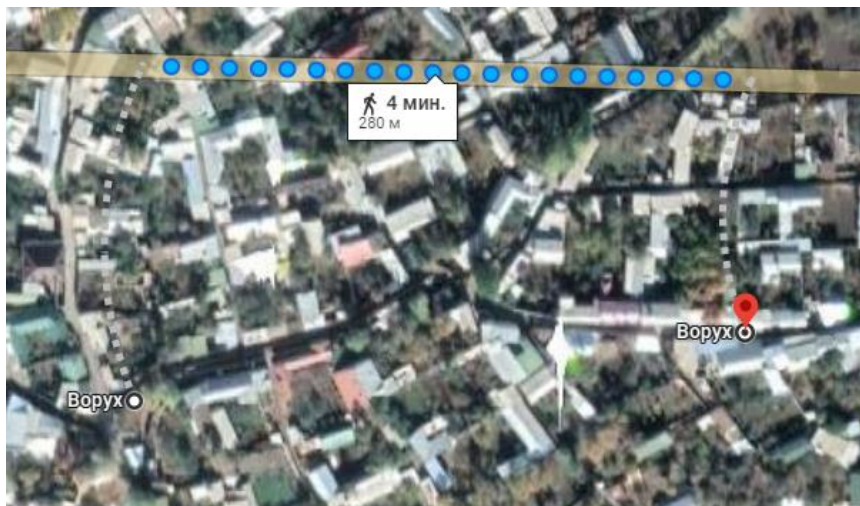
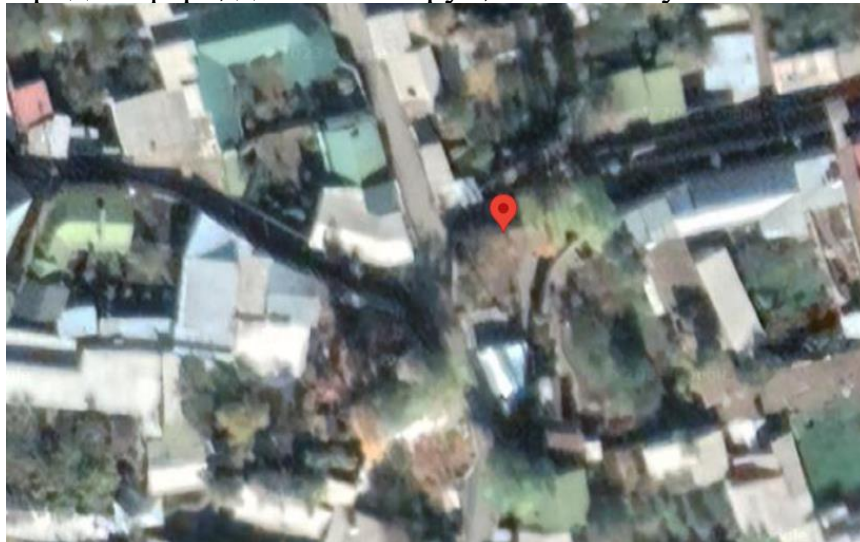

Карта участка подпроекта CSP-2B-16

Дорога махаллы Гулистон (координаты его расположения: начало $39^{\circ}51'15.6''N$ $70^{\circ}34'19.1''E$, конец $39^{\circ}51'16.6''N$ $70^{\circ}34'30.8''E$).

Ремонт и асфальтирование дороги в махалле Гулистон объёмом 1400м². Рельеф местности склон.

Анализ альтернатив

В махалле Гулистон, проживает 2310 человек, что в совокупности составляет 323 хозяйств, из них около 20% составляют молодёжи. В период проведения исследования 2019 году по отбору участка для ремонта иасфальтирования дороги было выявлено, что в данном селе не производился ремонт дороги. По результатам исследования было предложено ремонт и асфальтирование участка дороги махалли Гулистон.

	<p>Относительно отбора участка и выбора альтернатив для ремонта и асфальтирования участка дороги в махалле были рассмотрены два варианта, то есть других альтернатив не было:</p> <p><u>Первый вариант</u> Ремонт и асфальтирование выделенного участка дороги. Данный вариант является оптимальным решением, которое может дать возможность улучшить состояние выделенного участка дороги, которое является одной из целей Проекта поддержки сообществ.</p> <p><u>Второй вариант</u> бездействие. Необходимо отметить, что плохое состояние участка дороги может привести к негативным последствиям, связанным со здоровьем и недовольством населения, что идёт в разрез с целями Проекта поддержки сообществ.</p> <p>В заключение можно с уверенностью сказать, что реализация подпроекта CSP-2B-16, даст доступ населению к пользованию асфальтированной дорогой с хорошей проходимостью в любое время года.</p>									
<p>Кому принадлежит земля?</p>	<p>Земля в Республике Таджикистан является исключительно собственностью государства, и государство гарантирует эффективное её использования в интересах народа. Землепользователем на момент реализации проекта является министерство образования.</p>									
<p>Кто использует землю (формально / неформально)?</p>	<p>Земля не требуется.</p>									
<p>Описание вопросов географического, физического, биологического, геологического, гидрографического и социально-экономического характера</p>	<p><u>Географическое описание:</u> Участок дороги находится в центре махалли Гулистон, которая расположена в севере города Исфары, Согдийской области, 489 км к северу от города Душанбе.</p> <p>Погода в городе Исфары под влиянием Среднеширотный сухой засушливый (пустынный) климата. Испарение в среднем превышает количество осадков, но менее половины потенциального испарения. Средняя температура ниже 16°C. Зимой температура падает ниже нуля.</p> <p><i>Таблица 1. Основные характеристики климата в южной части Согдийской области (зона, в которую входит джамоат Чоркух)</i></p> <table border="1" data-bbox="624 1895 1517 2083"> <tr> <td rowspan="4">Температура окружающей среды (на открытом воздухе)</td> <td>Минимум:</td> <td>-8°C и менее</td> </tr> <tr> <td>Максимум:</td> <td>+31°C и более</td> </tr> <tr> <td>Среднее дневное значение:</td> <td>+25°C и более в июле</td> </tr> <tr> <td>Среднегодовое</td> <td>+19-2° C</td> </tr> </table>	Температура окружающей среды (на открытом воздухе)	Минимум:	-8°C и менее	Максимум:	+31°C и более	Среднее дневное значение:	+25°C и более в июле	Среднегодовое	+19-2° C
Температура окружающей среды (на открытом воздухе)	Минимум:		-8°C и менее							
	Максимум:		+31°C и более							
	Среднее дневное значение:		+25°C и более в июле							
	Среднегодовое	+19-2° C								

	значение:	
Относительная влажность	май - 73%, июль - 43%, очень засушливо	
Среднее количество осадков:	166мм	
Количество дней с дождевым туманом:	Около 90 дней	
Максимальная солнечная радиация:	От 2,800 до 3,000 часов и более	
Максимальная температура почвы:	Более 36° С	
Приземная температура	От 32°С до 35°С и может быть больше (июль)	
Высота (метров над уровнем моря):	868м	
Скорость ветра:	До 2 м/сек.	
Сейсмичность района	8 баллов	

В городе Исфара зима достаточно мягкая, при этом температура воздуха опускается до -4°С и ниже. Самый холодный месяц январь, со средней максимальной температурой 6°С и средней минимальной температурой -8°С. Самый теплый месяц июль, со средней максимальной температурой 31°С. Общее среднегодовое осадков составляет около 166мм. Самый сухой месяц в году август, когда выпадает в среднем 4мм осадков. Самый влажный месяц май, в котором выпадает в среднем 27мм осадков. Нормативная снеговая нагрузка составляет 70 кг/м².

Реализуемый подпроект CSP-2В-16 «Ремонт дороги, махалла Гулистон, джамоата Ворух, город Исфара» входит в зону 8-балльной сейсмичности, которая считается зоной повышенного риска землетрясений наибольшей интенсивности Республики Таджикистан.

Характеристика района строительства:

1. Климатический подрайон - (IVA);
2. Сейсмичность района строительства - (8 баллов);
3. Расчётная зимняя t° наружного воздуха - (-13,5 °С);
4. Нормативная снеговая нагрузка - (70 кг/м²);
5. Нормативное ветровое давление - (38 кгс/м²)

Физическое описание: в рамках реализации подпроекта CSP-2В-16, на выделенном участке дороги махаллы Гулистон предусмотрен ремонт и асфальтирование.

Продолжительность ремонта участка дороги по подпроекту CSP-2B-16 предусмотрено 180 календарных дней, гарантийный срок после ввода объекта в эксплуатацию составит 1 (один) год.

В зависимости от погодных условий может быть продлён по письменному согласованию с Всемирного Банка.

Биологическое описание: Биологическая среда района с удивительным многообразием фауны и флоры находятся за пределами зоны проектного воздействия.

Геологическое описание: Геология характеризуется сложенными кайнозойскими и преимущественно миоценовыми осадочными породами, состоящими из толстых блоков проксимальных оплетенных речных отложений, отражающих крупные речные равнины. Почвы в основном состоят из отложений, эродированных с гор и состоящих из чередующихся слоёв гравия, песка, ила и глин. Почвы и горные породы не будут подвергаться воздействию при ремонтных работах.

Гидрографическое описание: Гидрографическое состояние района относится к бассейну реки Исфара. Источником питания реки Исфара является ледниковые, подземные, снеговые и дождевые воды. Неглубокое залегание грунтовых вод обусловлено естественным выклиниванием, слабой дренированностью данных участков и фильтрацией воды из оросительной сети. Основной причиной подъема уровня грунтовых вод является выход из строя или засыпка существовавшей ранее дренажной системы, как на застроенной территории, так и за ее пределами.

Социально-экономическое описание: город Исфара Согдийской области расположен в долине реки Исфара и граничит на востоке, запад и юг с Баткенской области Киргизии.

Центром города является Исфара, а также имеется 12 сельских джамоатов, в которые входят 54 сёл. Общее количество населения района составляет более 260,7 тысячи людей, из них 81% проживают в сельской местности. Из общего количества населения, около 19% составляют молодые люди в возрасте от 15 до 30 лет. Основная часть населения занята в сельском хозяйстве.

Источником дохода населения района является

	земледелие, животноводство, садоводство, трудовая миграция, малый бизнес и работа в государственных учреждениях.
Месторасположение и расстояние от пункта материального снабжения, особенно, агрегатов, воды, камней?	Строительные материалы: асфальтобетон а также необходимые материалы будут доставлены из Б. Гафуровского района на расстояние 140 км. Инертные материалы (песок, щебень, гравий) на объект CSP-2В-16 будут поставляться поблизости от действующего карьера города Исфара.

Законодательство

Уточнить национальное и местное законодательство и разрешения, которые применяются к проектной деятельности

Перечень национальных законов и нормативов

Таблица 1

Название правового документа	Отраслевое Министерство /ведомство, ответственное за реализацию и контроль над исполнением
Закон РТ «Об охране окружающей среды» 2011 (2017)	Комитет защиты окружающей среды РТ
Закон РТ «Об экологическом мониторинге» 2011 (2014)	Комитет защиты окружающей среды РТ
Закон РТ «Об экологическом образовании населения» 2010	Комитет защиты окружающей среды РТ
Закон РТ «О государственной экологической экспертизе» 2012	Комитет защиты окружающей среды РТ
Закон РТ «Об отходах производства и потребления» 2002 (2011)	ГУП «Жилищно-коммунальное хозяйство»
Постановление № 800 касательно загрязнения почвы и атмосферы выбросами	Комитет защиты окружающей среды РТ

Перечень международных соглашений и конвенций, ратифицированных Таджикистаном

Таблица 2

Базельская конвенция о контроле трансграничной перевозкой опасных отходов и их удалением (2016)
Конвенция об охране нематериального культурного наследия (2006)
Конвенция о ликвидации всех форм дискриминации в отношении женщин
Конвенция об инспекции труда (2009)
Конвенция ООН о правах ребенка (1993)

Экологические и социальные требования ВБ:

Таблица 3

ОП/БП 4.00	Пилотное применение национальной системы Заёмщика для обеспечения экологической и
------------	---

		социальной безопасности в проектах Всемирного банка
	ОП/БП 4.01	Экологическая оценка
	ОП/БП 4.12	Принудительное переселение
	ОП/БП 7.50	Международные воды – как дополнительная
	<p>Руководящие принципы ГВБ по охране окружающей среды и технике безопасности (ГБОС) (Общие руководящие принципы ГБОС):</p> <p>(a) ГБОС 2.5 – Биологические опасности;</p> <p>(b) ГБОС 2.7 – Средства индивидуальной защиты (СИЗ);</p> <p>(c) ГБОС 3.5 – Перевозка опасных материалов;</p>	
	<p>Перечень строительных норм и правил Республики Таджикистан</p>	
	<i>Таблица 4</i>	
	СНиП РТ 11-01-2005 «Состав и порядок разработки, согласования и утверждения проектной документации на строительство предприятий, зданий и сооружений»	
	СНиП РТ 12-06-2020 «Технический надзор в строительстве»	
	СНиП РТ 03.01.04-01 «Приемка в эксплуатацию законченных строительством объектов. Основные положения»	
Публичные консультации		
Уточнить, когда/где проводятся общественные консультации		Общественная консультация по подпроекту CSP-2B-16 «Ремонт дороги, махалла Гулистон, джамоата Ворух, город Исфара» был проведен 1 февраля 2023 года в махалле Бедак, со стороны специалистов центрального офиса НСИФТ. В консультации участвовали жители, и преподаватели данного села их количество составлял 12 человек из них 6 женщин. Относительно ПУОСС для подпроекта CSP-2B-16 со стороны сообщества предложений и комментарии не поступило. Протокол, сертификат землепользователя, фото и список участников общественных консультаций прилагается в данном документе (Приложения).
Развитие институционального потенциала		
Ожидается ли развитие потенциала?		Посредством НСИФТ будет организована программа обучения для развития и расширения профессиональных навыков и потенциала по вопросам управления охраной окружающей среды и социальным вопросам. Это обучение укрепит потенциал НСИФТ и КООС (Комитета по охране окружающей среды при Правительстве Республики Таджикистан) на районном уровне путем предоставления специализированных инструкций по проведению экологических оценок, а также по управлению и мониторингу вопросов, связанных с защитными мерами. В рамках программы будет также оказана поддержка в деле проведения

	<p>информационно-разъяснительной работы и консультаций с местными властями и бенефициарами подпроектов в целевых территориях для поощрения принципа «местной собственности». В рамках данной деятельности будет предусматриваться проведение адресной информационно-просветительской работы и подготовки в учебных лагерях (т.е. базовой краткосрочной подготовки) для уязвимых молодых мужчин и женщин, а также услуг по поддержке жизнедеятельности (т.е. обучение предпринимательскому мышлению, анализу местного рынка, основам бухгалтерского учета, поддержка в подготовке бизнес-планов, последующее наставничество и обучение методам включения деятельности по смягчению последствий изменения климата в деятельности по обеспечению средств к существованию). НСИФТ будет нести ответственность за проведение данного тренинга; Перспективной молодежи будут предоставлены инструменты и оборудование в натуральной форме для облегчения ее доступа к небольшому капиталу в натуральном виде.</p> <p>Программа обучения будет проводиться специалистами управления ООС района и специалистами НСИФТ.</p> <p>В Общественных консультациях будут участвовать руководители джамоата, директор школы, учителя и активные жители села.</p>																									
<p>Информация о повышении потенциала (тренингах)</p>	<table border="1"> <thead> <tr> <th>Тематика тренинга(модуль)</th> <th>Кто проводит</th> <th>Для кого проводит</th> <th>Ожидаемые результаты</th> <th>Сроки (примерно)</th> </tr> </thead> <tbody> <tr> <td>1.Меры безопасности</td> <td>ПОС</td> <td>ПКД, ПКС, предст-ли общ.</td> <td>Осведомлён-сть и участие сообщ</td> <td>До начала строительства</td> </tr> <tr> <td>2.Эксплуатация и техническое обслуживание</td> <td>ПОС</td> <td>ПКД, ПКС, предст-ли общ.</td> <td>Осведомлён-сть и участие сообщ</td> <td>До начала стр. и на этапе строит.</td> </tr> <tr> <td>3.Вопросы по эк.соц. безопасн</td> <td>Специалист НСИФТ</td> <td>ПКД, ПКС, предст-ли общ.</td> <td>Осведомлён-сть и участие сообщ</td> <td>До начала стр. и на этапе строит.</td> </tr> <tr> <td colspan="5">Примечание: ПОС-Партнёры по обучению и содействию. (Бюджет-Оплата по контракту) Специалист НСИФТ (Бюджет-оклад по контракту)</td> </tr> </tbody> </table>	Тематика тренинга(модуль)	Кто проводит	Для кого проводит	Ожидаемые результаты	Сроки (примерно)	1.Меры безопасности	ПОС	ПКД, ПКС, предст-ли общ.	Осведомлён-сть и участие сообщ	До начала строительства	2.Эксплуатация и техническое обслуживание	ПОС	ПКД, ПКС, предст-ли общ.	Осведомлён-сть и участие сообщ	До начала стр. и на этапе строит.	3.Вопросы по эк.соц. безопасн	Специалист НСИФТ	ПКД, ПКС, предст-ли общ.	Осведомлён-сть и участие сообщ	До начала стр. и на этапе строит.	Примечание: ПОС-Партнёры по обучению и содействию. (Бюджет-Оплата по контракту) Специалист НСИФТ (Бюджет-оклад по контракту)				
Тематика тренинга(модуль)	Кто проводит	Для кого проводит	Ожидаемые результаты	Сроки (примерно)																						
1.Меры безопасности	ПОС	ПКД, ПКС, предст-ли общ.	Осведомлён-сть и участие сообщ	До начала строительства																						
2.Эксплуатация и техническое обслуживание	ПОС	ПКД, ПКС, предст-ли общ.	Осведомлён-сть и участие сообщ	До начала стр. и на этапе строит.																						
3.Вопросы по эк.соц. безопасн	Специалист НСИФТ	ПКД, ПКС, предст-ли общ.	Осведомлён-сть и участие сообщ	До начала стр. и на этапе строит.																						
Примечание: ПОС-Партнёры по обучению и содействию. (Бюджет-Оплата по контракту) Специалист НСИФТ (Бюджет-оклад по контракту)																										
<p>Какие политики ВБ применимы к проекту/подпроекту?</p>	<p>К проекту поддержки сообщества применимы следующие политики всемирного банка:</p> <ul style="list-style-type: none"> • ОР 4.01 Экологическая оценка – в качестве основной • ОР 7.50 Международные воды – как дополнительная. • ОР 4.12 Принудительное переселение <p>Непосредственно к подпроекту CSP-2B-16 «Ремонт дороги, махалла Гулистон, джамоата Ворух, город Исфара»:</p> <ul style="list-style-type: none"> • ОР 4.01 Экологическая оценка – в качестве основной 																									

ЧАСТЬ В: ИНФОРМАЦИЯ ОБ ОКРУЖАЮЩЕЙ СРЕДЕ И СОЦИАЛЬНЫХ АСПЕКТАХ

ЭКОЛОГИЧЕСКИЙ/СОЦИАЛЬНЫЙ СКРИНИНГ			
Деятельность/вопрос		Статус	Иницируемые действия
A	Ремонтно-восстановительные работы или капитальный ремонт зданий	Да	Ремонтно-восстановительные работы или капитальный ремонт зданий планируется
	Строительство новых небольших объектов	Нет	Подрядчику необходимо следовать действиям, предусмотренным в Разделе А ниже
B	Индивидуальная система отвода сточных вод с объекта	Да	Отвод сточных вод в рамках реализации проекта CSP-2B-16 является централизованным в Разделе В ниже
C	Исторические здания и районы	Нет	Исторические здания отсутствуют
D	Отвод земельных участков	Нет	Отвод земель в рамках реализации подпроекта CSP-2B-16 не предусмотрено. Данный участок имеет Свидетельство о регистрации землепользователя. в Разделе D ниже
E	Опасные или токсичные материалы	Нет	Подрядчику при необходимости следовать мерам, описанным в Разделе E ниже
F	Безопасность движения транспорта и пешеходов	Да	Строительные работы будут проводиться в пределах выделенной территории для реализации подпроекта CSP-2B-16, что может, повлиять на безопасность движения транспорта и пешеходов в Разделе F ниже.
G	Управление социальными рисками	Да	Подрядчику необходимо следовать Разделу G ниже

ЧАСТЬ С: МЕРЫ ПО СМЯГЧЕНИЮ РИСКОВ

ДЕЯТЕЛЬНОСТЬ	ПАРАМЕТР	КОНТРОЛЬНЫЙ ПЕРЕЧЕНЬ МЕР ПО СМЯГЧЕНИЮ РИСКОВ	ОТВЕТСТВЕННЫЕ СТОРОНЫ ЗА ВЫПОЛНЕНИЕ МЕР
0. Общие условия	Информирование и безопасность работников на объекте	Разработать информационные плакаты или стенды о предстоящих работах и разместить их в местах проведения работ.	Подрядная организация
		Уведомлять общественность о проведении работ посредством размещения надлежащих оповещений в СМИ и (или) размещения объявлений в местах общего доступа (в том числе, на участке работ).	НСИФТ
		Перед началом работ подрядчик должен получить все требуемые законодательством разрешения на выполнение ремонтных работ.	Подрядная организация Технадзор
		Перед началом работ предоставить возможность Подрядчику ознакомиться с требованиями по соблюдению дисциплины и техники безопасности при проведении ремонтных работ. Получить от Подрядчика официальное подтверждение о соблюдении требований техники безопасности и дисциплины при проведении ремонтных работ.	НСИФТ Технадзор
		Перед началом работ уведомить Подрядчика о	НСИФТ

	<p>недопущении негативных мер воздействия или, при невозможности полного недопущения - сведение к минимуму негативного воздействия на местных жителей и природную среду.</p>	
	<p>Обеспечить соответствие индивидуальных средств защиты рабочим нормам передовой международной практики (использование защитных касок и, по необходимости, защитных масок, защитных очков, страховочных ремней безопасности и защитной обуви).</p>	Подрядная организация
	<p>Подрядчику необходимо перед началом работ обустроить места для приёма пищи, отдыха и для общих санитарно-гигиенических нужд (раздевалка, туалет, душевая).</p>	Подрядная организация
	<p>Разместить на объекте (строительной площадке) соответствующие указатели, информирующие рабочих об основных правилах и нормах, которые следует соблюдать.</p>	Подрядная организация
	<p>Для работы на объекте сотрудники Подрядчика должны пройти медосмотр и представить справки о состоянии здоровья.</p>	Подрядная организация
	<p>Необходимо обеспечить ежедневный замер температуры тела рабочих и при выявлении у рабочего повышенной температуры, направить в поликлинику для уточнения диагноза. Запретить больным рабочим допуск к месту проведения ремонтных работ.</p>	Подрядная организация

		<p>Проведение инструктажа рабочих о технике безопасности при проведении работ</p> <p>Согласно ГНиП РТ 12-03-2011 «Безопасность труда в строительстве».</p>	Подрядная организация
		Подписание кодекса поведения работников подрядных организаций	Подрядная организация
		Создание системы управления дорожным движением и проведение обучения персонала – особенно для доступа на участок работ и интенсивного автомобильного движения возле него. Обеспечить безопасные проходы и переходы для пешеходов там, где этому мешает движение транспорта.	Подрядная организация
		Отрегулировать рабочее время в соответствии с местным характером дорожного движения – например, избегать основной транспортной деятельности в часы пик или во время движения скота.	Подрядная организация
А. Общие ремонтно-восстановительные и/или строительные работы	Качество воздуха	<p>Летний период в городе Исфара длительный и жаркий, осадки очень редки в это время года, поэтому наблюдается естественное повышенное запыление атмосферного воздуха.</p> <p>Учитывая, что при ремонтно-строительных работах, может негативно влияться на качестве атмосферного воздуха и здоровье населения.</p> <p>Таким образом, для смягчения отрицательного влияния на качество атмосферного воздуха,</p>	Подрядная организация

		<p>необходимо предпринять следующие действия:</p> <ul style="list-style-type: none">-запрещается сбрасывать строительные отходы через оконные проемы;-сжигать строительные отходы и другой мусор; - готовить еду на открытом огне;-подметать территорию и внутренние помещения строящего объекта с предварительным увлажнением поверхностей;-накрывать инертные материалы при длительном их хранении во избежание запыления;-накрывать кузов автомобилей при транспортировке инертных материалов и строительных отходов для предотвращения сдувания пыли;-при бурении/сносе стен необходимо предпринимать меры по гидр подавлению пыли (поливанием водой);-необходимо устанавливать пылеулавливающие экраны на участке проведения работ, связанных с интенсивным образованием пыли;-строительные отходы должны храниться на отведенной для этих целей площадке;-при установлении жаркой и сухой погоды необходимо производить увлажнение строительных отходов вместе их временного хранения для предотвращения пылеобразования;-не допускать попадание почвы и строительного мусора на окружающие территории (тротуары, дороги, арыки), чтобы минимизировать	
--	--	---	--

		<p>распространение пыли и загрязнений. -не допускать сжигание на участке работ сухостоя, опавших листьев.</p>	
	Фауна и флора	<p>В ходе реализации проекта, вырубка или пересадка деревьев не предусмотрено, но подрядной организации необходимо учитывать то что, в случае вырубки или пересадки деревьев подрядная организация в первую очередь должен уведомить специалиста эколога района. Эколог должен составлять соответствующий акт и фиксировать весь процесс, от вырубки до посадки деревьев. Подрядная организация несет ответственность за халатное отношение.</p> <p>По политике ВБ и экологическим стандартам РТ если дерево будет вырублено, то подрядная организация обязан посадить соответствующего дерево по соотношению один к трем и ухаживать за посаженным деревьями в течение одного года.</p>	Подрядная организация
	Шум	<p>Ожидается незначительное повышение уровня шума при строительстве, транспортировке материалов, эксплуатации строительной техники, в частности, при раскопках, пневматическом бурении, работе строительных кранов, разгрузке инертных материалов необходимых для строительства (щебень, песок), досок и металла, а также погрузки строительных отходов. В этой связи повышенный шум при строительстве может принести неудобства жителям прилегающих домохозяйств. Поэтому необходимо проводить вышеперечисленные работы в дневное время с 9:00 до 17:00.</p>	Подрядная организация Стройинспекция

		<p>Строго запрещается выбрасывать строительные отходы из оконных проемов для предотвращения возникновения шума и загрязнения прилегающей территории и атмосферного воздуха.</p> <p>Электропитание оборудования, освещения и других электроинструментов будет происходить из общих городских сетей электроснабжения. В этой связи использоваться электрогенераторы не будут. Однако при необходимости использования подобного оборудования необходимо согласовать время его эксплуатации с Правительством района, так как объект находится в райцентре не далеко от административного здания органа исполнительной власти района.</p>	
	<p>Качество воды</p>	<p>В территории строительной площадки находятся зеленые полосы, для полива которых организована арычная система (лотки для отвода ливневых вод), а также система водоснабжения источником является централизованно. Система арычного полива заполняется водой в сезон дождей и не только. Таким образом, чтобы исключить засорение и поломку арыков, рекомендуется размещение площадки для временного хранения строительных отходов обустроить на расстоянии 0,5 метров от арыка. Необходимо предусмотреть, чтобы при подъезде грузового автотранспорта не были поломаны арыки. Тем не менее, при попадании строительных отходов в арычную сеть необходимо</p>	<p>Подрядная организация Стройинспекция</p>

		<p>предпринимать их удаление на площадку временного хранения отходов.</p> <p>Во время строительных работ запрещается мойка автомашин и строительного оборудования на территории стройплощадке. Чистка автомашин и оборудования должна производиться только на автомойках.</p> <p>Запрещается на территории стройплощадке заправка ГСМ, замена масел, фильтров и другие ремонтные работы автотехники для предотвращения загрязнения поверхностных и подземных вод. Такие мероприятия должны производиться на станциях технического обслуживания. В случае непреднамеренной утечки ГСМ предпринять меры по их удалению. Если пролив ГСМ был произведен на оборудованные поверхности (асфальт, бетон), то необходимо использовать абсорбенты (песок, опилки, ветошь) для сбора пролива. Загрязненные абсорбенты необходимо собрать и хранить в специальной емкости до их утилизации. При проливе ГСМ на почву необходимо до их полного просачивания лопатами вынуть загрязненный грунт и поместить его в емкость. Хранить до их утилизации.</p> <p>Также запрещается сбрасывать строительные отходы из оконных проемов первого этажа и выше для предотвращения разноса легких элементов и фракций строительных отходов и, как следствие,</p>	
--	--	---	--

		загрязнения почв.	
	Управление отходами	<p>Площадку временного хранения неопасных строительных отходов необходимо организовать там, где будет безопасно и удобно для погрузки и вывоза их за территорию.</p> <p>Выбор места и площадь временного хранения неопасных строительных отходов необходимо согласовать с руководством и специалистом по АХЧ (административно-хозяйственной части).</p> <p>Все строительные отходы, которые образовались в ходе работ (металлические элементы, древесина, бумага и картон, провода) подрядчику необходимо складировать отдельно друг от друга для дальнейшей переработки или использования.</p> <p>Остальные строительные отходы, которые не могут быть использованы повторно или переработаны, должны собираться на специально отведенном месте. При этом крупногабаритные отходы должны быть поделены на части для удобства их хранения и погрузки в автотранспорт для транспортировки. Строительные отходы нельзя хаотично сваливать друг на друга. Строительные отходы должны собираться и храниться только в пределах отведенной для этих целей площадки.</p> <p>Исключать во время строительства образование опасных жидких строительных отходов, которые при попадании в систему канализации могут</p>	<p>Подрядная организация Стройинспекция НСИФТ</p>

		<p>привести к ее засору, поломке, химическому изменению бытовых сточных вод, которые приведут к нарушению работы городских очистных сооружений.</p> <p>Неопасные строительные жидкие отходы необходимо удалять в систему городской канализации. При этом, надо иметь в виду, что остатки бетонных растворов, которые не были использованы, нельзя сливать в городскую систему канализации. Их необходимо законсервировать и использовать позже, если это невозможно, то надо дать им застыть и размещать вместе с другими неопасными твердыми строительными отходами.</p> <p>На территории реализации подпроекта CSP-2B-16, канализация отсутствует.</p>	
В. Индивидуальная система отвода сточных вод с объекта	Качество воды	<p>Сточные воды от строительной площадки, отводятся после отчистки в дренажную сеть села Гулистон. Так же для полива организовано арычная система для отвода серых стоков и ливневых вод.</p>	
С. Историческое (ие) здание(я)	Культурное наследие	<p>CSP-2B-16 «Ремонт дороги, махалла Гулистон, джамоата Ворух, город Исфара», не является «Культурным наследием».</p>	
Д. Отвод земельных участков	План/схема приобретения земельного участка	<p>Реализация подпроекта CSP-2B-16 «Ремонт дороги, махалла Гулистон, джамоата Ворух, город Исфара» будет производиться на отведенном участке. (приобретение земли не предусмотрено).</p>	
Е. Токсичные	Обращение с	<p>Токсичных/опасных материалов на территории</p>	Подрядная организация

материалы	другими токсичными / опасными отходами	<p>школы не имеется.</p> <p>При этом, если в результате работ обнаружатся токсичные/опасные материалы, то необходимо провести следующие мероприятия:</p> <ul style="list-style-type: none"> -Уведомить руководство медицинского центра, специалиста по экологическим и социальным мерам безопасности НСИФТ, предупредить рабочих об опасности воздействия паров ртути на здоровье человека. -Аккуратно, не повреждая оболочку прибора, переместить его в безопасное место, которое должно находиться в хорошо проветриваемом помещении. -Отметить место временного размещения ртутьсодержащих приборов предупреждающими знаками. -Временное хранение токсичных веществ должно быть организовано в герметичных контейнерах, на которых должна быть указана информация по обращению с такими веществами. <p>При обнаружении поврежденных отходов, содержащих ртуть</p> <ul style="list-style-type: none"> -Вызвать территориальное подразделение МЧС. 	Стройинспекция НСИФТ
	Прямые или косвенные опасности	<p>Ремонтно-строительные работы будут проводиться в пределах территории выделенного участка. Территория проведения работ огорожена, и доступ транспорта и людей ограничен, что не повлияет на безопасность движения транспорта и пешеходов.</p> <p>Возведение и строительство, особенно на участке</p>	

		<p>новой застройки, может потребовать проезда тяжелой техники, перевозка материалов на стройплощадку и со стройплощадки может увеличить зашумление и пробки на дорогах. Для идентификации риска обычно проводят исследование организации дорожного движения, например, близость дорог к школам, медпунктам и меры снижения негативного воздействия, например, ограничение движения в определенные часы, в начале и в конце школьного или рабочего дня. Другие меры безопасности могут включать ограничение скорости, организацию зон парковки, пешеходные переходы и так далее.</p>	
<p>Г. Безопасность дорожного движения и пешеходов</p>	<p>Управление связями с общественностью</p>	<p>Подрядчик назначает одного своего сотрудника в качестве контактного лица, которое отвечает за связь с местным населением, а также за получение обращений/жалоб от местного населения. Ящик для жалоб и предложений будет находиться на информационном стенде находящейся в Джамоате. Подрядчик будет еженедельно контролировать ящик с жалобами и предложениями, и предпринимать меры по урегулированию жалоб. Подрядчик обязан проводить консультации с местными сообществами для урегулирования конфликтных ситуаций между заинтересованными сторонами, в том числе между работниками и местным населением. Подрядчик будет информировать близлежащее</p>	<p>Подрядная организация НСИФТ</p>

		<p>население о графиках ремонтных работ. Обеспечить Механизм рассмотрения жалоб для заинтересованных сторон и довести информацию до них.</p> <p>Во всех семинарах сообщество было проинформировано о механизме подачи предложений и жалоб. Жалобы можно подать:</p> <ul style="list-style-type: none"> • Прямым обращениям к сотрудникам регионального и головного офиса НСИФТ. • Написав письмо и сбросив в почтовый ящик, находящийся на информационном стенде Джамоата. • Отправить на электронную почту НСИФТ: info_csp@nsift.tj. • Телефон доверия центрального офиса НСИФТ в г. Душанбе: + 992-2-21-87-53 (звонок можно осуществлять круглосуточно, разговор будет записываться); • Координатору проекта ППС НСИФТ: Маруфу Нажмиддинову. тел: +992-988-62-26-00. • Главному специалисту по экологическим и социальным мерам безопасности Алматову Алишеру. тел: +992-917-34-38-01. • Менеджеру представительства НСИФТ в городе Исфара: Ниёзматов Саидмухаммад, тел.: +992-927-80-29-05. • Координатору по мобилизации сообщества НСИФТ в городе Исфара: Ишанова Махина, тел: 	
--	--	---	--

		+992-927-52-60-08.	
Г. Управление социальным риском	Управление трудовыми вопросами	<p><u>Трудовые отношения</u>; Привлекаемые рабочие рассматриваются как рабочая сила подрядчика и связи с этим должны соблюдаться следующее требования:</p> <ul style="list-style-type: none"> -Детский труд (детей до 18 лет) для выполнения любых видов работ на объекте полностью запрещён; -Привлечение членов сообществ в качестве общественных работ в рамках хашаров запрещено; -Подрядчик подписывает с каждым рабочим договор, в котором будут прописаны их права и обязанности с соблюдением трудовых норм, то есть <ul style="list-style-type: none"> • 8 часовой рабочий день, в случае превышения установленного времени учет внеурочного времени с соответствующей оплатой; • 40 часовая рабочая неделя; • 1 час на обед; -Подрядчик подписывает с каждым рабочим кодекс поведения, соответствующий международной практике, и должен строго следовать ему, вплоть до увольнения рабочих и взимания соразмерных финансовых штрафов: образец кодекса поведения будет вставлен в <i>(Приложение)</i>. -Повышать осведомленность рабочих об общих принципах управления связями с местным населением: -Организовать доступ рабочих к туалетам и зонам 	Подрядная организация НСИФТ

		<p>для мытья рук, которые должны быть обеспечены горячей и холодной водой, мылом и сушилкой для рук в достаточном объеме.</p> <p>-Разработать систему рассмотрения жалоб от рабочих.</p> <p><u>Условия проживания</u>; с учетом того, что плановые работы носят краткосрочный характер, то неквалифицированных рабочих по возможности необходимо привлекать из местных сообществ, а для выполнения нетяжелой работы привлекать женщин. Если к выполнению работ будут привлекаться местные рабочие, то отпадает необходимость в предоставлении рабочим мест временного проживания, а обеспечения их адекватными условиями (кухней, душевыми, туалетом и т.д.) необходимо.</p> <p>Если к выполнению работ будут привлекаться рабочие из других регионов или городов и сел, не имеющие в месте проведения ремонтных работ своего жилья, то Подрядная организация должна обеспечить их жильем. Жилье должно быть обеспечено следующими условиями:</p> <ul style="list-style-type: none">• Спальными комнатами с кроватями;• Кухней с возможностью готовить еду, хранить продукты;• Санитарными условиями (душ или баня, туалет, место, где можно стирать одежду);• В холодное время года – электрообогревателем;	
--	--	---	--

	Требования к охране здоровья и безопасности работников	<p><u>Охрана здоровья:</u> - На строительной площадке необходимо иметь медицинскую аптечку для оказания первой помощи для лиц, получивших производственную травму.</p> <p>-Ежедневно измерять температуру работников перед началом работ на строительной площадке.</p> <p>-Проведения регулярных мероприятий со всеми работниками на строительной площадке относительно соблюдения требований по предотвращению COVID-19;</p> <p><u>Безопасность работников;</u> - Проводить инструктаж по технике безопасности перед началом каждого вида работ и регулярно проверять соблюдение техники безопасности.</p> <p>-Обеспечить спецодеждой (маски, перчатки и защитные очки, для ремонтных работ также каски и защитная обувь), средствами индивидуальной защиты, инструментами, материалами;</p> <p>-Обеспечить необходимым оборудованием для выполнения высотных работ (строительные леса, временные ограждения, страховочные ремни и канаты и т.д.).</p>	Подрядчик
--	--	---	-----------

ЧАСТЬ D: ПЛАН МОНИТОРИНГА

Тип деятельности	Что за параметр подлежит мониторингу?	Где будет проводиться мониторинг параметра?	Каким образом будет проводиться мониторинг параметра?	Когда (Определите частоту / или непрерывность?)	Зачем (проводится мониторинг данного параметра?)	Кто (несёт ответственность за мониторинг?)
------------------	---------------------------------------	---	---	---	--	--

ЭТАП ПРОЕКТИРОВАНИЯ						
Составления технического задания на проектирование	Сбор исходных данных для составления технического задания	На местах и в офисе	Верификация документов	До начала проектирования	Обеспечить технический порядок при проектирования	НСИФТ – Специалист по экологическому и социальному развитию
Разработка ПСД	Соответствия ПСД согласно техническим заданиям Включение экологических требований в проектную документацию и ВОР	На местах и в офисе	Верификация документов	Регулярно в период разработке ПСД	Для качественной разработки ПСД и соблюдения технического задания	Правительства района-отдел архитектуры и землепользования
Проведения экологической экспертизы	Соответствия подпроекта к экологическим требованиям по охране окружающей среды	В офисе	Верификация документов	1 раз	Для соблюдения требования по охране окружающей среды	НСИФТ – Региональный офис
Информированность близлежащего сообщества	информирование общественности о проведении работ посредством встречи с общественностью и (или) размещения объявлений в местах общего доступа.	В ближайших джамоатах и домохозяйств	Наблюдение, проверка установленных вывесок, протоколов общественных собраний, опрос населения или домохозяйств,	1 раз до начало работ	Обеспечение информированности населения	НСИФТ – Региональный офис
Наличие механизма жалоб	Наличие КРЖ (комитет по рассмотрению жалоб)	В джамоате	Проверка документов о формировании комитета по рассмотрению жалоб. Наличие информационных таблиц с указанием	1 раз до начало работ	Обеспечение функционирования механизма рассмотрения жалоб	НСИФТ – Специалист по экологическому и социальному развитию

			контактов членов данного комитета, регистрационная книга жалоб.			
ЭТАП СТРОИТЕЛЬСТВА						
Поставка строительных материалов	Закупка строительных материалов в у лицензированного поставщика	В офисе или на складе поставщика	Верификация документов.	При заключении договоров поставки	Обеспечить технический порядок объекта и его безопасность для охраны здоровья человека.	НСИФТ - Специалисты по закупкам, по вопросам экологического и социального развития и по техническому надзору
Перевозка строительных материалов и отходов Передвижение строительной техники	Техническое состояние транспортных средств и оборудования; -Защита грузовых автомобилей при помощи чехла; -Соблюдение установленных часов и маршрутов перевозки	-Строительная площадка; -Маршруты транспортировки строительных материалов и отходов	Автомобили будут направлены на станцию технического осмотра	1 раз до начала работ	Для предотвращения утечек ГСМ, загрязнения атм. воздуха повышенной концентрации загрязняющих веществ в отходящих газах, уменьшения пыления при перевозке отходов с кузова и грунтовых дорог, снижения риска автомобильных аварий, снижения количества шума	НСИФТ - Специалист по вопросам экологического и социального развития и Специалист по техническому надзору
Движение строительной техники	Выбор маршрута доставки материалов и вывоза отходов Соблюдение установленных часов и маршрутов перевозки	На маршруте	Обследование маршрута	На постоянной основе Внезапные проверки в рабочее и нерабочее время	Для снижения воздействия шума на местное население, снижения интенсивности пыления при перевозке отходов с кузова и грунтовых дорог, выбора наикратчайшей дороги до места назначения, снижения риска автомобильных аварий.	НСИФТ - Специалист по вопросам экологического и социального развития и Специалист по техническому надзору

Техническое обслуживание строительной техники	Мойка автомобилей и строительной техники на специальных автомойках Ремонт автомобилей и строительной техники на СТО. Заправка или смазка строительного оборудования на пунктах замены масла технического осмотра	Строительная площадка	Инспекция деятельности	Во время эксплуатации автотехники и оборудования	Избегать загрязнения воды и почвы нефтепродуктами при мойке и замене/доливке ГСМ Своевременно локализовать и уменьшить ожидаемый ущерб в случае пожара Снижение шума при ремонте техники	НСИФТ - Специалист по закупкам, Специалист по вопросам экологического и социального развития и Специалист по мониторингу и оценке проекта.
Образование строительных отходов	Временное хранение строительных отходов в специально отведенных местах. Сортировка и отдельное хранение опасных отходов от неопасных	Строительная площадка	Инспекция деятельности. Подрядчик должен обеспечить, чтобы специалист СЭП проводил регулярные тренинги с рабочими по надлежащему разделению отходов, в частности по обращению с опасными строительными отходами; и вести регистрационные журналы для управления отходами	Периодически во время строительства и после его завершения	Предотвращать загрязнение почвы, поверхностных и подземных вод Сокращение объемов опасных отходов Увеличение объемов перерабатываемых отходов	Подрядчик -Прораб, НСИФТ - Специалист по вопросам экологического и социального развития, Специалист по техническому надзору; и Специалист по мониторингу и оценке проекта.
	Своевременное удаление отходов в официально обозначенные места	Место утилизации отходов	Инспекция деятельности	Периодически во время строительства и после его завершения	Избегать несчастных случаев на строительной площадке из-за разбросанных фрагментов строительных	Подрядчик -Прораб, НСИФТ - Специалист по вопросам экологического и социального развития, Специалист по

					материалов и мусора Сохранять эстетический вид строительной площадки и ее окрестностей Защита почвы, поверхностных вод, атмосферного воздуха при временном хранении отходов	техническому надзору; и Специалист по мониторингу и оценке проекта.
Производство бытовых отходов	Размещение контейнеров для сбора отходов Договор на оказание услуг по вывозу и размещению бытовых отходов с муниципальным предприятием	Строительная площадка	Визуальное наблюдение	Общий срок ремонтных работ	Предотвратить загрязнение почвы и воды бытовыми отходами	Подрядчик -Прораб, НСИФТ - Специалисты по вопросам экологического и социального развития, по техническому надзору; и мониторингу и оценке проекта.
Реконструкция и благоустройство строительной площадки	Заключительная уборка территории	Строительная площадка	Инспекция деятельности	Период завершения строительства	Снизить потерю эстетической ценности ландшафта из-за строительных работ Защита окружающей среды	Подрядчик -Прораб, НСИФТ - Специалисты по вопросам экологического и социального развития и по техническому надзору.
Здоровье и безопасность работников	Обеспечение строителей рабочей одеждой и СИЗ; Строгое соблюдение правил эксплуатации строительной техники и использования СИЗ; Строгое соблюдение национальных правил проведения строительных работ; Наличие основных	Строительная площадка	Инспекция деятельности. Специалист СЭП Подрядчика должен проводить регулярные тренинги по технике безопасности для рабочих и вести журналы учета таких тренингов с	Общий период работ	Уменьшить вероятность травм и несчастных случаев для строителей, снижение риска заражения COVID	Подрядчик -Прораб, НСИФТ - Специалист по вопросам экологического и социального развития и Специалист по техническому надзору и Специалист по Закупкам

	средств пожаротушения; Наличие записей об инструктаже и обучении технике безопасности. труда		соответствующим и темами, применяемыми во время строительных работ.			
Здоровье и безопасность сообщества	Организация безопасности при проведении работ по периметру объекта, прилегающих территорий, наличие необходимых ограждений, знаков и информационных стендов Уведомление общественности о проведении работ посредством размещения надлежащих оповещений в СМИ и (или) размещения объявлений в местах общего доступа (в том числе, на участке работ), и прилегающих территориях	Участок выполнения работ, подъездные пути до строительной площадки, близлежащие домохозяйства	Визуальное наблюдение путём проведения скрининга, консультации с окружающим сообществом	До начала проектирования и в период выполнения работ	Для соблюдения требования по охране окружающей среды Обеспечить технический порядок объекта и его безопасность для охраны здоровья и негативного влияния на сообщество.	-Администрация дж НСИФТ - СпоООС НСИФТ - Специалист по техническому надзору; Государственный Центр санитарного эпидемиологического надзора;
Трудовые отношения	Наличие письменных контрактов Не применение детского труда Отсутствие сексуального домогательства МРЖ для работников	Офис подрядчика Строительная площадка	Инспекция деятельности	Общий период работ	Предотвратить нарушения прав сотрудников	Подрядчик -главный инженер, НСИФТ-Специалисты по вопросам экологического и социального развития, по тех/ надзору и по Закупкам
Связь с общественность.	Наличие жалоб и предложений	В системе МОС	Через МОС, Прямым обращениям к сотрудникам регионального и головного офиса НСИФТ. Написав письмо и сбросив в почтовый ящик находящееся на информационном стенде Джамоата. Отправить на электронную почту НСИФТ: info_csp@nsift.tj	Общий период работ	Для приёма предложений, жалоб	НСИФТ - Специалист МОС;

			<p>Телефон доверия центрального офиса НСИФТ в г. Душанбе: +992-2-21-87-53 (звонок можно осуществлять круглосуточно, разговор будет записываться);</p> <p>Главному специалисту по экологическим и социальным мерам безопасности Алматы Алишеру. тел: +992-917-34-38-01.</p> <p>Менеджеру представительства НСИФТ в городе Исфара: Ниёзматову Саидмухаммаду, тел.: +992-927-80-29-05.</p> <p>Координатору по мобилизации сообщества НСИФТ в городе Исфара: Ишановой Махине, тел.: +992-927-52-26-08.</p>			
--	--	--	--	--	--	--

ЭТАП ЭКСПЛУАТАЦИИ

Обращение с бытовыми отходами	Наличие подходящего типа и количества мусорных баков для бытовых отходов; Своевременный вывоз бытовых отходов с территории медицинского дома на основе договора об оказании услуг по вывозу и размещению отходов	Помещения медицинского дома	Осмотр помещений медицинского дома; Проверка наличия и действительности договора на вывоз и размещение отходов с муниципальным предприятием	Общий срок эксплуатации объекта	Поддержание хороших санитарных условий в медицинском доме; Ограничение загрязнения почвы, поверхностных и подземных вод	Администрация дж; Государственный Центр санитарного эпидемиологического надзора;
Готовность к чрезвычайным ситуациям	Наличие системы пожарной сигнализации и локализации пожара, а также аварийных	Помещения медицинского дома	Периодические проверки. В рамках Плана реагирования на ЧС ежемесячные проверки пожарной	Общий срок эксплуатации объекта	Снизить риски для персонала медицинского дома; Избегать сбоев в	Администрация дж, Ответственный по ГО и ЧС;

	резервных систем для электроснабжения и водоснабжения Наличие плана реагирования на ЧС		безопасности должны проводиться специалистом СЭП для обеспечения надлежащего оснащения пожарных станций и сохранения полностью заряженных, хорошо смонтированных и работоспособных огнетушителей		предоставлении коммунальных услуг в медицинском доме	
--	---	--	--	--	--	--

Составил:

Главный специалист по экологическим и социальным мерам безопасности Алматы Алишер

Приложения

1. Подтверждающий документ – Проектное предложение.

CASA-1000 Лоиҳаи дастгирии ҷомеа

ПЕШНИҲОДИ ЗЕРЛОИҲАВӢ

Номи зерлоиҳа: “Мумфарш кардани роҳи маҳаллаи Гулистон, ҷамоати
деҳоти Ворух, шаҳри Исфара”

Равзи зерлоиҳа: CSP-2B-16

Номи КЛЧ: Комиссияи лоиҳавии ҷамоати Ворух

Номи КЛД: Қўмитаи таъхияти деҳаи Ворух, Ҷуғли 4

Соҳа: (қайтқарланисоҳанимувофиқ)

<input type="checkbox"/> Ботқон гулақона	<input checked="" type="checkbox"/> Ҷол ва азнавсозӣ
<input type="checkbox"/> Мақтаби ҷубилоӣ	<input type="checkbox"/> Канализатсия/копрезӣ
<input type="checkbox"/> Мақтаби миёна	<input type="checkbox"/> Ҷойиҷамъиятӣ ва фароғатӣ
<input type="checkbox"/> Банд	<input type="checkbox"/> Экология
<input type="checkbox"/> Оби ҷиллоӣ	<input type="checkbox"/> Инфрасохтори дигар
<input type="checkbox"/> Оби полдаӣ	<input type="checkbox"/> Таъдиротӣ

Вазорат ё илҳоран ҳукумат, ки барои ин зерлоиҳа масъул аст.
МДРДА-и ш. Исфара

Намуни зерлоиҳа

Ҷоҳтмони наъ Барқароркуний Таъминот бо таҷдизот

Таҷаббусқорони лоиҳа (барои ҳар як гурӯҳе, ки афзалияти зерлоиҳан интиҳобшударо ҷойиҷилоӣ намуланд, гурӯҳи мувофиқро интиҳоб қунед):

Гурӯҳи омехта(занон ва мардон)

Гурӯҳи занон

Гурӯҳи ҷавонон

Зерлоиҳа

маҳаллаи Гулистон
ванча (шарҳат, ширк. деҳа, мавҷаз)

Ҷамоати Ворух
Ҷамоати

Шаҳри Исфара
Ноҳияи Шер

Вилаяти Сугд
Министрат

CASA-1000 Community support project

1. Таъсифи зерлоиҳа

Маҳаллаи Гулистон яке аз маҳаллаҳои калонтарини ҷамоати Ворух ба ҳисобрафта, дар ин маҳалла зиёда аз 343 хоҷагӣ зиндагонӣ мекунанд. Маҳаллаи Гулистон дар Маркази ҷамоати Ворух қарор дорад. Дар он Қасри фарҳанг, беморхонаи ҷамоат, Милитсия, корхонаи Барқи Тоҷик ва дигар корхонаву идораҳо ҷойгир аст.

Роҳҳои маҳалла таъмирталаб буда, дар ҳолати хуб қарор надорад. Ин афзалият аз тарафи аҳоли интиҳоб карда шуда барои некуаҳволии аҳоли самаранок равона карда мешавад.

Дар рафти МФҒ-ҳои баргузоргаштаи гуруҳи 4 аҳоли мумфарш кардани роҳи маҳаллаи Гулистон, ҷамоати деҳоти Ворух-ро афзалияти асосӣ шуморида овозҳои худро барои он доданд.

Асосноксозии ин афзалият аз ҷониби аҳоли бо чанд усул сураат гирифтааст:

1. Барои роҳравии сокинон имконияти бе мамоният рондани мошин муҳайб гардида, кори истиқоматкунандагони маҳалларо сабук мегардонад.
2. Дар вақти муайян расида омадани мошинҳои таъҷилӣ барои беморон, умуман кори сокинон осон мешавад.

1.1 Рӯйхати мушкилоти асосии рушди деҳот, ки онро ҷомеа муайян кардааст:

Гуруҳи занҳо: Таъмирталаб будани роҳи маҳаллаи Гулистон - 27 овоз;

Гуруҳи соҳибкорон ва шуглдорон: Зарурати битонкунии ҷуйбори Беморхона – 8 овоз;

Гуруҳи ҷавонон: Набудани ҳавзи оби нушокии Гулистон-8 овоз;

Гуруҳи осебпазирон: №1: Эҳтиёб ба таъмир ва таҷҳизонидани лабораторияи ҳозиразамон дар беморхона дар маҳаллаи Гулистон, - 7 овоз;

№2: Таъмирталаб будани бозчаи №32 – 11 овоз;

Гуруҳи калонсолон: Ба мумфарш ниёз доштани роҳи маҳаллаи Гулистон - 10 овоз;

1.2 Сармоягузориҳои афзалиятноки зерлоиҳаҳои аз ҷониби ҷомеа муайяншуда (рӯйхат аз рӯи дараҷабандии афзалият):

02 июни соли 2022 бо шишироки 63 нафар, аз ҷумла 30 нафар зан (12 ҷавонзан), 33 нафар мард (16 ҷавонмард), маҷлиси муайян кардани афзалияти деҳа доир гашта, чунин ҷамъбаст гардид:

Мутобиқи натиҷаи овоздиҳӣ зерлоиҳаи “Таъмирталаб будани роҳи маҳаллаи Гулистон, ҷамоати деҳоти Ворух, шаҳри Исфара” бо 56 овоз ҳамчун афзалияти деҳа доништа шуд.

Ҷамъбасти овозҳо :

“Таъмирталаб будани роҳи маҳаллаи Гулистон, ҷамоати деҳоти Ворух, шаҳри Исфара” – 56 овоз;

Таъмири Кудакистони №32 – 7 овоз ;

Зарурати битонкунии ҷуйбори Беморхона - 0 овоз;

Набудани ҳавзи оби нушокии Гулистон - 0 овоз;

Эҳтиёҷ ба таъмир ва таҷҳизонидани лабораторияи ҳозиразамона дар беморхона дар маҳаллаи Гулистон, - 0 овоз;

“Таъмирталаб будани роҳи маҳаллаи Гулистон, ҷамоати деҳоти Ворух, шаҳри Исфара” афзалияти умумии деҳа дониста шуд.

1.3. Тавсифи мушкилии интиҳобшуда ва чӣ тавр зерлоиҳаи интиҳобшуда барои ҳалли мушкилии муайяншуда пешбинӣ шудааст:

Зерлоиҳаи мазкур, яъне “Таъмири роҳи, маҳаллаи Гулистон неш аз ҳама ба талоботи замони муосир ҷавобгӯ шуда, мушкилоти аҳолии маҳалларо осон менамояд.

1.4 Ҳадафи зерлоиҳа (деҳа ба чӣ ноил шудан мехоҳад?):

Дар ҳолати татбиқи маъмури зерлоиҳаи мазкур аҳолии деҳа ба дастовардҳои зерин ноил мешавад:

- 1. Ҳадафи асосӣ–неш аз ҳама мушкилоти аҳолии деҳа роҳи сифатан хуб таъмин мегардад.*
- 2. Роҳи истифодабарии аҳолии деҳа буда, дар ҳолати наонкадар хуб қарордоштани роҳи маҳаллаи Гулистон хусусан дар фасли зимистон имконият надорад, аз ин роҳро бо автомобил истифода барад.*
- 3. Таҳлили фокус-гурӯҳҳо нишон дод, ки ҳалли ин мушкилот ба амалигардонии барномаҳои ҳукумати мусоидат менамояд.*

1.5 Нағиҷаҳои пешбинишуда аз зерлоиҳа (лутфан 2-3 нишондиҳандаро барои арзёбии номбар кунед, ки оё лоиҳа ба ҳадафи худ расид ё не):

- 1. Аҳолии деҳа роҳи сифатан хуб таъмин мегардад.*
- 2. Вазъи шароити иҷтимоиву иқтисодии аҳолии деҳа бехтар мешавад.*
- 3. Рафту омади мардум осон мегардад.*

1.6 Ҷузъҳои зерлоиҳа: (ҳадди ақал 2-3 вазифаҳоеро номбар кунед, ки бояд аз оғози татбиқи то аяҷоми онҳо иҷро шаванд):

- 1. Асфалти сифатан хуб.*
- 2. Иҷрои рафти кор ва истифодаи масолаҳои хушсифати сохтмонӣ, аз тарафи мутахассисон дар ин самт ба роҳ монда шавад.*
- 3. Мутахассисони баландихтисос барои аҳолии ин маҳалл хизмати софдилона намоянд.*

1.7 Таъсириро ба муҳити зист:

Мушбӣ

Безарар

Манфӣ

1.8 Лутфан ҳама гуна ҳолатҳои таъсири мушбӣ ба манфиро ба муҳити зист тавсиф кунед:

Дар Ҷамоати деҳоти Ворух партовҳои мавҷуда аз ҷониби аҳолии деҳа таври ҳашар ба

Активация Windows

CASA-1000 Community support project

Чтобы активировать Windows, перейдите в раздел "Параметры"

CASA-1000 ЛДЧ

чойхон безарар бароварда мешавад.

1.9 Роххое, ки ба зерлоиха дар ҳалли масъалаҳои тағйирёбии иқлим, аз ҷумла равишҳои сарфакоронаи энергия ва энергияи тоза мусондат мекунад:

1. Дар истифодаи мумфарш кардани роҳ ба сифати Мумфарш аҳамияти ҷиддӣ дода шавад, ки барои беҳтар кардани сатҳи неку аҳволии аҳоли мутобикшаванда бошад.

Доирачаи мувофиқро қайд кунед, ки оё пешниҳод далели моликияти заминро дар бар мегирад:

- Бале, ин сохтмони нав ё таъмири иншооти мавҷуда буда, бо ҳуҷҷати тасдиқкунандан моликияти замин аз ҷониби ҷамоат/ вазорат ҳамоҳанг (замима) мешавад.
- Не, ин сохтмони нав нест ва тасдиқи моликияти замин аз ҷамоат/ вазорат талаб карда намешавад.
- Бале, ин сохтмони нав ё таъмири иншооти мавҷудааст, аммо далели моликияти замин аз ҷониби ҷамоат замима карда нашудааст. Агар далели моликияти замин замима карда нашавад, сабаби онро фаҳмонед.

2.Маълумот дар бораи молия ва бӯҷет

2.1 Арзиши тахминии зерлоиха:

Ҷадвали 1. Баҳолихнаҳои зерлоихаҳо дар доираи зерлоиха

#	Таркиби зерлоиха ва намуди қархо	Воҳидҳо	Шумора ё миқдор	Арзиш	Арзиши ҷуммӣ (TJS)	Маблағҳои маблағгузорӣ	Эзоҳ
1	Мумфаршқунӣ	M2			204200	Гранти ЛДЧ Гранти ЛДЧ	

Эзоҳ: Асбоби 1\$ = 10.25 с. ба санаи 21.09.2022

Ҳамаки тахмин бӯҷет заминаи таъмири 100% зерлоихаҳо ба назар гирифта шудааст. Ҳамаки иншооти банди филлан пас аз анҷоми асбоби ба назар гирифта шуда ба ҳисоб ин тахминҳои шабакаи об, барқ ва ғайра банд ба назар гирифта шаванд.

Бӯҷети зерлоихаи пешниҳодишуда (сомонӣ) ва бӯҷети даврии зерлоихаҳо(мувофиқро қайд кунед)

Бӯҷет	% аз маблағи бӯҷети умумӣ	Бӯҷети даврӣ	% аз маблағи бӯҷети умумӣ	Бӯҷети қархо	% аз бӯҷети қархо	Бӯҷети умумии зерлоиха
2	тақсимишуда (давраи 2)		(давраи 3)	(давраи 2 ва 3)		
	100%		20.000			

* Агар дар бӯҷет маблағҳо барои давраҳои 2 ва 3 ҷағҳоз карда шаванд, оё ҷомеа аз ин огоҳ карда шуда, роҳи кулро долааст? Ҳа/Не

Ва агар ҷомеа розӣ бошад, асос барои ҷағҳоз кардани маблағгузории давраҳои 2 ва 3 дар ҷуст?

3. Маълумоти демографии ҷамоат/деҳа ва баҳрагирандаҳои ҳадафӣ:

Баҳрагирандаҳо	Шумора	% аз шумораи умумӣ	Баҳрагирандаҳои зерлоҳа
Шумораи ҳоҷагҳо	323	100%	323
Шумораи умумии аҳоли	2310	100%	2310
-Мард	1131	49%	1131
-Зан	1179	51%	1179
-Ҷавон (аз 15-35 сол)	900	39%	900
Баҳрагирандаҳо			
Шумораи ҳоҷагҳо	291	100%	291
Шумораи умумии аҳоли	2120	100%	2120
-Мард	1039	49%	1039
-Зан	1081	51%	1081
Мухочир	530	25%	530
Шахсони маъҷубият дошта	12	1%	12
Аҳоли худ машғул (худништиғоли)	720	34%	720
Аҳоли бе қовтаъминшуда, аз ҷумла занон.	318	15%	318
Дигар	318	15%	318

4. Нақшаи истифода ва устувории натиҷаҳои зерлоҳа:

4.1 Идоракуни Ҳоҷагии об, шаҳри Исфара

нақшаи таъминоти ғишати маҳаллаҳои ба идора

4.2 Маблағгузори барои амалиёт ва нигоҳдори: МДНРА дар ш. Исфара

нақшаи таъминоти ғишати маҳаллаҳои маблағгузори

4.3 Хизматрасонии техникӣ: **Роҳсозӣ**

нақшаи таъминоти ғишати маҳаллаҳои барои нигоҳдори машғул аст

4.3.1 Нақшаи нигоҳдори техникӣ:

Бодарҳост (агар лозим бошад)

Ҷар семоҳа

Солона

4.4. Бо қисмҳои эҳтиётӣ таъмин кардан: **МДНРА дар ш. Исфара**

нақшаи таъминоти ғишати маҳаллаҳои

CASA-1000 ЛДЧ

4.5. Нақшаи иштироки ҷомеа ва дастгирии ғайри молиявӣ барои нигоҳ доштани инфрасохтори маҳаллӣ/зерлоиҳа

1.Баъди таъмиру тармим ва корҳои иҷрошуда баровардани партовҳо ва масолахҳои истифода карда намешуда.

5. Сабтҳои расмӣ тасдиқи зерлоиҳаҳо аз ҷониби КЛД ва КЛЧ:

Санаи баргузори вохӯри ҷомеа барои муайянкардани афзалият: «02» июни 2022.

Санаи пешниҳоди Нақшаи рушди деҳот ба КЛЧ: «12» июли 2022.

Санаи вохӯри КЛД, ки зерлоиҳа ва баҳрагирандагонро тасдиқ мекунад: «06» августи 2022.

Санаи пешниҳоди зерлоиҳа аз ҷониби КЛД-и деҳаи Ворух ба КЛЧ-и ҷамоати Ворух «14» сентябр 2022.

Санаи баргузори ҷаласаи КЛЧ, ки дар он пешниҳоди зерлоиҳавӣ тасдиқ карда шуд: «20» сентябр 2022.

6. Ташаббускорон

6.1. Ташаббускор:

КЛД-и ҷамоати Ворух, гурӯҳи 4

6.2. Суроғи ташкилот:

Ҷамоати деҳоти Ворух маҳаллаи Гулистон

Рақами телефон ва суроғи (номи деҳа)

98-550-22-53

6.3. Раиси КЛД ва маълумот барои тамос:

Мирфайзова Мухаббат

Номи касб(Раиси КЛД)

918-40-01-52 ; ҷамоати деҳоти Ворух, serbaeva@mail.tj

Рақами телефон, суроғи, почтаи электронӣ

7. Базиғаҳои ихтиёриёни ҷомеа

Ном(ҳо)-и ташкилотчиёни ҷавонон оид ба энергетика

Қушоқов Бехруз, Бобоазизова Бизаро

Ҷинси ташкилотчиёни ҷавонон оид ба энергетика: 1 Мард 13ан

Ном(ҳо)-и Нозирони Ҷавонон: Қураева Махфуза, Абдуллоҳоҷаев Осимҷон

Ҷинси Нозирони Ҷавонон (1 Мард 13ан)

8. Рӯйхати аъзоёни КЛД*Шумораи аъзоёни КЛД 12 нафар*

Вазифа	Ному насаб	Ҷинс	Имзо
1. Раиси КЛД	<u>Мирфайзоева Муҳаббат</u>	зан	_____
2. Аъзон КЛД	<u>Қодирова Гулшода</u>	зан	_____
3. Аъзон КЛД	<u>Эргашева Тамчида</u>	зан	_____
4. Аъзон КЛД	<u>Нусратова Шукӯфа</u>	зан	_____
5. Аъзон КЛД	<u>Бобоева Зиёрат</u>	зан	_____
6. Аъзон КЛД	<u>Сангинов Сухайтидин</u>	мард	_____
7. Аъзон КЛД	<u>Эсанов Низомиддин</u>	мард	_____
8. Аъзон КЛД	<u>Ғаффоров Ғаффор</u>	мард	_____
9. Аъзон КЛД	<u>Мухаммадиев Макинидин</u>	мард	_____
10. Аъзон КЛД	<u>Узбеков Темури</u>	мард	_____
11. Аъзон КЛД	<u>Довудов Миколт</u>	мард	_____
13. Аъзон КЛД	<u>Ҳомидов Сомон</u>	мард	_____

Санаи аъзоии зерлоҳа ва пешниҳод ба БМИМТ баён баррасӣ _____

CASA-1000 ЛДЧ

Аксо барон нишон доданн вазън кунунни зерлонха ва "пеш аз татбиқи зерлонха"



2. Письма и согласования не требуются

4. Контрольный перечень предварительной социальной и экол. проверки.

«CASA-1000 ЛОИҲАИ ДАСТГИРИИ ЧОМЕА» (ППС)

«CASA 1000 COMMUNITY SUPPORT PROJECT» (CSP)

РЀЙҲАТИ НАЗОРАТИ ПЕШАКИ САНЧИДАШУДАИ ҲИФЗИ ИЧТИМОИ (ОМУЌИШ)

Номи лоиҳа: Зерлоиҳаи CSP-2В-16 «Мумфарш кардани роҳи маҳаллаи Гулистон, ҷамоати деҳоти Ворух, шаҳри Исфара».

Рӯз/вақти сафар: 01.02.2023 деҳа/маҳалла Рӯмисмаҷм Ворух шаҳри Исфара
Сармутахассис оид ба ҷораҳои экологӣ-ичтимой; Алматов Алишер.

Менечери намояндагии БМИМТ дар ш. Исфара: Ниёзматов Саидмуҳаммад.

Ҳамоҳангсози минтақавӣ оид ба рушди ҷомеаи намояндагии БМИМТ дар ш. Исфара: Ишанова Маҳина

№	Фаъолият	Ҳа	Не	Эзоҳҳо
1	Хариди замин, биноҳо (истиқоматӣ ва тичоратӣ)		Не	Қитъаи замини барои сохтмони бунгоҳи тиббӣ тибқи Қарори Ҳукумати шаҳри Исфара аз ...202, № ..., м.қв Шаҳодатнома дар бораи бақайдгирии давлатӣ аз ... соли 202, № ... бо рақами кадастри ... №
2	Хариди тичорат ё тавсеа, ки ҳангоми вайронкуниҳо / кӯчидани манзилҳо, иҷорагирон, дорониҳои корбарони ғайрирасмӣ амалӣ карда мешаванд		Не	Қитъаи замини барои сохтмон холи мебошад
3	Хариди замин, ки боиси аз даст рафтани дорониҳои ашхоси алоҳида ё ҷомеа / гурӯҳҳои мушаххас, алахусус ақаллиятҳои этникӣ мегардад: Захираҳои табиӣ <input type="checkbox"/> Мухити зисти анъанавӣ <input type="checkbox"/> Фаъолиятҳои анъанавӣ <input type="checkbox"/> Иншооти коммуналӣ		Не	Истифодабарии қитъаи замин боиси аз даст рафтани дорониҳои ашхоси алоҳида ё ҷомеа ва захираҳои табиӣ, аз он ҷумла, муҳити зисти анъанавӣ, фаъолиятҳои анъанавӣ, иншооти коммуналӣ намешавад.
4	Хариди/ ё тавсеаи тичорате, ки метавонад хавфро зиёд ва афзоиш диҳад: 1. Вайрон кардани кодекси меҳнат ва қонунҳо, аз ҷумла истифодаи меҳнати кӯдакон 2 Таъқиби гурӯҳҳои ақаллиятҳои қавмӣ дар ин минтақаи лоиҳа (марбут ба шахсият, шаъну эътибор ва шароити зиндагии онҳо дар системаи таъминоти ҳаёт, хувияти фарҳангӣ) 3. Қочоқи одамон		Не	Дар сохтмон меҳнати кудакони то 18-сола истифода намешавд, чунки қонун иҷозат намедиҳад аз ҷумла Конвенсияҳо: • Шаклҳои бадтарин дар бораи меҳнати кӯдакон (2005); • Конвенсияи бекоркунии меҳнати маҷбурӣ (1999);
5	Оё хариди замин бо истифода аз қонуни ҳуқуқи давлат ба амволи сурат мегирад?		Не	Дар сурати зарурати хариди замин тибқи муқаррароти қонун амали карда мешавад.
6	Бинобар хариди замин, манзил ва заминҳои истиқоматӣ талафоти доимӣ ё муваққатӣ хоҳад дошт?		Не	Хариди замин аз шахрвандон ба нақша гирифта нашудааст.
7	Бинобар азхудкунии замин талафоти доимӣ ё муваққатии дорониҳои кишоварзӣ ва дигар моликияти истехсолӣ вучуд дорад?		Не	Талафоти моддӣ ба назар гирифта нашудааст, чунки ба заминҳои кишоварзӣ ва хусуси дастраси надоранд.
8	Талафот дар зироатҳо, дарахтон ва воситаҳои асосӣ аз ҳисоби азхудкунии заминҳо хоҳад буд?		Не	Талафот аз ҳисоби маҳсулотҳои кишоварзӣ намешавад, чунки ба заминҳои кишоварзӣ таъсир расонида намешавад.

«CASA-1000 ЛОИҲАИ ДАСТГИРИИ ҶОМЕА» (ППС)
«CASA 1000 COMMUNITY SUPPORT PROJECT» (CSP)

Номи зерлоиҳа: Зерлоиҳаи CSP-2В-16 «Мумфарш кардани роҳи маҳаллаи Гулистон, ҷамоати деҳоти Ворух, шаҳри Исфара».

Рӯз/вақти сафар: 01.02.2023 Ш. Гулистон Ҷ. Ворух Ноҳия/шаҳр Исфара

Иштирокчиён: Алматов Алишер мутахассиси ҳифзи муҳити зист ва ҷораҳои иҷтимоӣ, ва дигарон.

1. Фаъолиятҳои кунунӣ ва таърихи минтақаи ҷудоғашта.

№	Саволҳо	Ҷавобҳо
1	Дар маҳал бо ки тамос гирифтани мумкин аст, (ном, унвон, маълумот барои тамос)? <u>Раиси ККД</u>	<u>Юсупов Ширин</u> <u>918-22-13-07.</u>
2	Барои фаъолияти лоиҳа чӣ қадар майдони замин истифода мешавад?	<u>роҳи маҳалла</u>
3	Айни замон минтақа чӣ гуна истифода мешавад?	<u>роҳи маҳалла</u>
4	Ин минтақа дар гузашта чӣ гуна истифода мешуд (агар имконпазир бошад, санаҳоро пешниҳод кунед)?	<u>роҳи маҳалла</u>

2. Вазъи экологӣ

№	Саволҳо	Ҷавобҳо
1	Оё дар наздикии минтақаи лоиҳа ягон объекти махсус вучуд дорад (мамури, ёдгориҳои фарҳангӣ ва ҷойҳои таърихӣ)?	<u>Не</u>
2	Оё дар минтақа обанборҳо мавҷуд аст?	<u>Не</u>
3	Релеф замин чи гуна мебошад?	<u>Каландарон Δ 30°</u>
4	Оё қаблан дар ин мавзӯ обхезӣ ва ярҷ руҳ дода буд?	<u>На</u>
5	Оё нишонаҳои эрозия вучуд доранд?	<u>Не</u>
6	Қадам биноҳо (масалан, мактабҳо, биноҳои истиқоматӣ, иншооти саноатӣ) ва истифодаи замин наздиканд? Масофаро тахмин кунед.	<u>Ҷ.м.</u>
7	Оё минтақаи пешниҳодшуда ба нақлиёт ё хидматрасонии коммуналӣ таъсир мерасонад?	<u>Не</u>

3. Литсензияҳо, иҷозатномаҳо ва барасмиятдорӣ

№	Саволҳо	Ҷавобҳо
1	Оё минтақа барои фаъолияти пешниҳодшуда литсензия ё иҷозатнома талаб мекунад? Оё онҳо барои тафтиш дастрасанд?	<u>Не</u> <u>Дастрасанд</u>
2	Қадам мақомоти ҳифзи муҳити зист ё дигар (масалан, тандурустӣ, хоҷагии ҷангал) дар ин минтақа салоҳият доранд?	

4. Саволҳо дар бораи сифати об

№	Саволҳо	Ҷавобҳо
1	Новобаста аз он ки фаъолияти пешниҳодшуда обро бо ягон мақсад истифода мебарад (тафсилот диҳед ва микдорро ҳисоб кунед). Манбаи об чист?	<u>Ҳамаи об</u>
2	Оё дар натиҷаи фаъолияти пешниҳодшуда оби партов вучуд дорад? (Микдорро тахмин кунед ва ҷои партофтани оби партовро муайян кунед)	<u>Ҷойҳои маҳалла</u>

«CASA-1000 LOIHXAI DASTGIPIII ЧОМЕА» (ППС)
«CASA 1000 COMMUNITY SUPPORT PROJECT» (CSP)

3	Оё системаи обгузар барои обҳои рӯизаминӣ ва канализатсия вучуд дорад?	Ҷангалзоронсия нест
4	Оё нақша барои системаҳои мавҷудаи тозакунии захкашӣ ё партовҳо вучуд дорад?	Захкаш нест

5. Хок

№	Саволҳо	Ҷавобҳо
1	Сатҳи замин чӣ гуна аст (замини кишоварзӣ, чарогоҳ ва ғ.)?	Роғзи маҳалла
2	Оё лоиҳа хангоми сохтмон ё кор ба хок зарар мерасонад?	Не
3	Оё лоиҳа ба ландшафт таъсири назаррас мерасонад (хушконидаи ботлоқзорҳо, тағирёбии маҷрои дарёҳо)?	Не

6. Муҳити биологӣ

№	Саволҳо	Ҷавобҳо
1	Растаниҳои ин мавзёро тасвир кунед.	Нест
2	Оё маълумот дар бораи олами наботот ва ҳайвоноти нодир ё дар зери хатар қарордошта вучуд дорад ё онҳо дар наздикии макон ҳастанд? Агар ин тавр бошад, оё лоиҳа таъсир хоҳад дошт ё хавфро зиёд мекунад?	Нест
3	Рӯйхати ҳайвонот ва растаниҳои дар минтақа пахншударо гиред (агар бошад).	Нест
4	Дар сурати татбиқи минбаъдаи лоиҳа ба таъсири эҳтимолии манфӣ ба муҳити биологӣ диққат диҳед.	Нест

7. Тартиботи санҷиши визуалӣ

№	Саволҳо	Ҷавобҳо
1	Кӯшиш кунед, ки харитаи минтақаро дастрас кунед ё эскизе тартиб дода, тафсилотро қайд кунед.	Харита нест
2	Агар иҷозат дода шавад, аксбардорӣ кунед.	Акс нест
3	Барои муайян кардани фаъолиятҳо, ба қадри имкон дар атроф, аз ҷумла дар атрофи марзҳо сайр кунед.	—
4	Ба ҳама гуна бӯйҳо, дуд ё партоби визуалии ғубор, оби истода ва ғайра диққат диҳед.	Бӯй нест

Имзоҳо:

Намояндагони БМИМТ:
 1. Алматов Алишер _____
 2. Муродов Аслиддин _____
 3. Ниёзматов Саидмушаммад _____



Намояндагони ҷамоат ва деҳа:

1. Шодиев Н.Д. _____
 2. Раҳмонов С.Б. _____
 3. Қосимов Ш. Ҷангали _____

5. Результаты предварительной проверки окружающей и социальной среды.

«CASA-1000 LOIХАИ ДАСТГИРИИ ҚОМЕА» (ППС)
«CASA 1000 COMMUNITY SUPPORT PROJECT» (CSP)

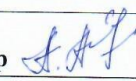
Замимаи 5. Натиҷаҳои санҷиши пешакии муҳити зист ва иҷтимоӣ

<input type="checkbox"/> Категорияи хавф: "Баланд". Таъсири назаррас, аз маблағгузори хорич карда шавад <input type="checkbox"/> Категорияи хавф: "Муҳим". Таъсири маҳдуд ё муваққатӣ <input checked="" type="checkbox"/> Категорияи хавф: "Муътадил". Таъсири маҳдуд ё муваққатӣ <input type="checkbox"/> Категорияи хавф: "Паст". Таъсир надорад	Омода кард: Сармутахассиси чораҳои экологӣ-иҷтимоӣ намояндагии БМИМТ дар шаҳри Душанбе
	Ном ва имзо: Алматов Алишер 
	Вазифа: Сармутахассис оид ба чораҳои беҳатарии экологӣ-иҷтимоии БМИМТ.
	Руз: <u>01.02</u> 2023
	Тасдиқ шудааст: Таҳияи ҳуҷҷати Арзёбии таъсири экологӣ ва иҷтимоӣ (АТЭИ)
	Ном ва имзо: Алматов Алишер 

Пас аз таҳлили чек-листҳо маълум гардид, ки зерлоиҳа: CSP-2B-16 «Мумфарш кардани роҳи маҳаллаи Гулистон, ҷамоати деҳоти Ворух, шаҳри Исфара», ки фаъолиятҳоеро, ки дар замимаи 1 номбар шудаанд, дар бар намегиранд ва хавфҳои назарраси экологӣ надорад.

Ба зерлоиҳаи пешниҳодгашта: Зерлоиҳаи CSP-2B-16 «Мумфарш кардани роҳи маҳаллаи Гулистон, ҷамоати деҳоти Ворух, шаҳри Исфара», ҳуҷҷати Арзёбии таъсири экологӣ ва иҷтимоӣ (АТЭИ) таҳия намуда, лоиҳакашии корҳои сохтмонӣ идома дода шавад.

6. Сертификат землепользователя. Не требуется

7. Протокол публичных консультаций.

«CASA-1000 LOIХAI ДАСТГИРИИ ЧОМЕА» (ППС)
«CASA 1000 COMMUNITY SUPPORT PROJECT» (CSP)

ПРОТОКОЛИ

Семинар-машварат оид ба муҳокимаи хуччати «Нақшаи идоракунии чораҳои экологӣ ва иҷтимоӣ» (НИЧЭИ) барои татбиқи зерлоиҳаи CSP-2B-16 «Мумфарш кардани роҳи маҳаллаи Гулистон, ҷамоати деҳоти Ворух, шаҳри Исфара».

Санаи баргузорӣ:

« 1 » 02 соли 2023

Ҷой баргузорӣ машварат: маҳаллаи Гулистон

Мақсад: Шиносӣ намудани ҷомеа ва ҷонибҳои ҳавасманд бо хуччати «Нақшаи идоракунии чораҳои экологӣ ва иҷтимоӣ» барои зерлоиҳаи CSP-2B-16 дар доираи татбиқи «CASA-1000 Лоиҳаи дастгирии ҷомеа».

Иштирок намуданд: Кормандони Идораи марказӣ ва Кормандони Намояндагии Бунёди миллии иҷтимоии маблағгузории Тоҷикистон дар ш. Исфара:

- Алматов Алишер – Сармутахассис оид ба чораҳои экологӣ-иҷтимоӣ;
- Ниёзматов Саидмуҳаммад – менеҷери намояндагии БМИМТ дар ш. Исфара;
- Ишанова Маҳина – ҷамоатсози намояндагии БМИМТ дар ш. Исфара;

Рӯзномаи семинар-машварат:

1. Маълумоти умумӣ дар бораи «CASA-1000 Лоиҳаи дастгирии ҷомеа»;
2. Маълумот дар бораи зерлоиҳаи CSP-2B-16 «Мумфарш кардани роҳи маҳаллаи Гулистон, ҷамоати деҳоти Ворух, шаҳри Исфара»;
3. Муаррифӣ ва баррасии хуччати «Нақшаи идоракунии чораҳои экологӣ ва иҷтимоӣ» (НИЧЭИ) барои татбиқи зерлоиҳаи CSP-2B-16;
4. Таҳлилу музокираҳо нисбати хуччати НИЧЭИ ва ҷамъбасти натиҷаҳои семинар-машварат;

Семинар-машваратро бо суҳанҳои муқаддимаӣ Ишанова Маҳина, ҷамоатсози, намояндагии БМИМТ дар шаҳри Исфара кушоданд. Номбурда ҳозиринро бо рӯзномаи семинар-машварат шинос намуда, иброз дошт, ки дар ин ҷамъомад хуччати «Нақшаи идоракунии чораҳои экологӣ ва иҷтимоӣ» (НИЧЭИ) барои амалисозии зерлоиҳаи CSP-2B-16 «Мумфарш кардани роҳи маҳаллаи Гулистон, ҷамоати деҳоти Ворух, шаҳри Исфара» мавриди баррасӣ қарор гардида, фикру мулоҳизаҳои иштирокчиён доир ба ин хуччати мазкур зарур мебошад.

Сипас, оид ба масъалаи якуми рӯзномаи машварат оид ба «CASA-1000 Лоиҳаи дастгирии ҷомеа» (ЛДЧ) Ишанова Маҳина, ҷамоатсози, намояндагии БМИМТ дар шаҳри Исфара ба иштирокчиёни семинар-машварат маълумоти умумӣ расонида, дар хотима такроран қайд намуд, ки мақсади асосии «CASA-1000 Лоиҳаи дастгирии ҷомеа» баланд бардоштани сифат ва тавсеаи дастрасӣ ба хизматрасониҳои таъминоти неруи барқ, инфрасохтори иҷтимоӣю иқтисодӣ ва мусоидат намудан ба таҳкими иқтисодии худидоракунии маҳаллӣ дар ҳудуди ҷамоатҳои фарогири лоиҳа мебошад.

Менеҷери намояндагии БМИМТ дар шаҳри Исфара Ниёзматов Саидмуҳаммад ба иштирокчиёни машварат насбати рӯзномаи дуҷуми семинар-машварат оид ба таҳияи CSP-2B-16 «Мумфарш кардани роҳи маҳаллаи Гулистон, ҷамоати деҳоти Ворух, шаҳри Исфара» ва татбиқи он маълумоти муфассалро пешкаш намуд.

«CASA-1000 ЛОИҲАИ ДАСТГИРИИ ЧОМЕА» (ППС)
«CASA 1000 COMMUNITY SUPPORT PROJECT» (CSP)

Рузномаи сеюми семинар-машварат, ки мақсади асосии гузаронидани чорабиниҳои мазкур ба хотири баррасӣ намудани ҳуҷҷати таҳиягардида оид ба «Нақшаи идоракунии чораҳои экологӣ ва иҷтимоӣ» (НИЧЭИ) барои татбиқи зерлоиҳаи CSP-2B-16 мебошад, ки муаррифии онро сармутахассис оид ба чораҳои экологӣ ва иҷтимоӣ, Алматов Алишер дар сатҳи касби гузаронида, тавассути слайдҳо тамоми ҷузъиёти ҳуҷҷати мазкурро бо чораҳои пешниҳодшаванда ҷиҳати пешгирӣ ва паст намудани таъсири манфии оқибатҳои эҳтимолии экологӣ ва иҷтимоиро қадам ба қадам ба иштирокчиёни машварат манзур намуд. Ин чунин қайд намуд, рафти корҳои сохтмонӣ оид ба сохтмони зерлоиҳаи CSP-2B-16 метавонад боиси таъсироти экологӣ марбут ба садо, ҷанг, ҳаво ва об, идоракунии партовҳои саҳт, таназзули гуногунии биологӣ, бехатарӣ ва саломатӣ шаванд, ки таҳияи ин ҳуҷҷати мазкур пешгирии ин падидаҳо мебошад. Дар баробари ин ҳар як шахрванд метавонад дар доираи амалишавии на танҳо зерлоиҳаи CSP-2B-16, балки дар татбиқи «CASA-1000 Лоиҳаи дастгирии чомеа» (ЛДЧ) пешниҳод барои бехтар намудани раванди татбиқ ё барои арзу шикоят ба БМИМТ ва Бонки Умумичаҳонӣ муроҷиат намояд. Барои ин масъала механизми бозгашти алоқа ва телефонҳои хатҳои гарм вучуд дорад. Ҳамаи амалҳои пешбинигардидаи ҳуҷҷати НИЧЭИ дар доираи қонунгузориҳои Ҷумҳурии Тоҷикистон ва бо тартибу низомномаҳо ва стандартҳои иҷтимоӣ ва экологии Бонки Умумичаҳонӣ таҳия гардидааст, дар охири баромадаш гуфт Алматов Алишер.

Сипас дар охири ҷамбасти семинар-машварат такроран аз иштирокчиён пурсида шуд, ки ягон тақлифи пешниҳодҳо барои ворид намудан ба ҳуҷҷати «Нақшаи идоракунии чораҳои экологӣ ва иҷтимоӣ» барои татбиқи зерлоиҳаи CSP-2B-16 «Мумфарш кардани роҳи маҳаллаи Гулистон, ҷамоати деҳоти Ворух, шаҳри Исфара» доранд ё не, аммо аз тарафи онҳо ягон тақлиф пешниҳод карда нашуд.

Бо ҳамин семинар-машварат доир ба ҳуҷҷати НИЧЭИ барои амалишавии зерлоиҳаи CSP-2B-16 ба итмом расид ва намояндагони БМИМТ ба иштирокчиён чорабиниҳои мазкур изҳори миннадори баён намуданд.

Протоколро навишт: Алматов Алишер



1.02.2023.

8. Фото публичных консультаций.

Сурагҳои рафти маҷлис

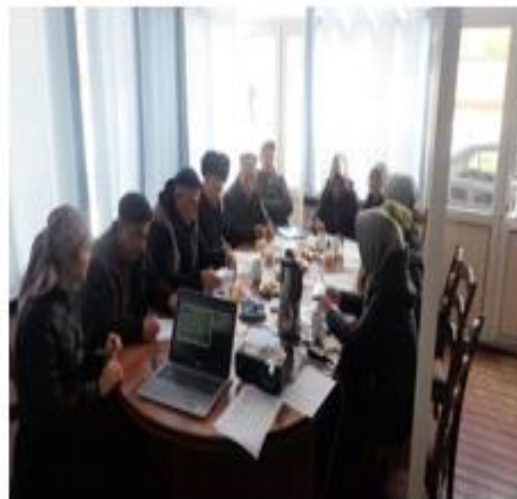

6

9. Список участников публичных консультаций.

«CASA-1000 ЛОИҲАИ ДАСТГИРИИ ЧОМЕА» (ППС)
 «CASA 1000 COMMUNITY SUPPORT PROJECT» (CSP)

Семинар - машварат

Мавзӯи: Муҳокимаи ҳуҷҷати «Нақшаи идоракунии чораҳои экологӣ ва иҷтимоӣ» (НИЧЭИ) барои татбиқи зерлоиҳаи CSP-2B-16 «Мумфарш кардани роҳи маҳаллаи Гулистон, ҷамоати деҳоти Воруҳ, шаҳри Исфара».

Шаҳр/ноҳия: Исфара

Сана: «01» 02. 2023с.

Ҷойи баргузорӣ: Маҳаллаи Гулистон

Рӯйхати иштирокчиён

№	Ному насаб	Вазифа/ташкилот	Телефон	Имзо
1.	Мураев Эдишур	Раиси КДҶ	918-92-37-77	<i>[Signature]</i>
2.	Сафарова Туғадарзо	Азоч КДҶ	927526008	<i>[Signature]</i>
3.	Ҳавлатова Рухилона	Азоч КДҶ	918-43-77-84	<i>[Signature]</i>
4.	Шоҳхӯзарва Зарнигор	Азоч КДҶ	987 98 22 21	<i>[Signature]</i>
5.	Ҷобидов Миком	Азоч КДҶ	988462015	<i>[Signature]</i>
6.	Ғамидишинов Баҳобар	Азоч КДҶ	918-11-84-62	<i>[Signature]</i>
7.	Ҷеширова Таязиря	Азоч КДҶ	987 11 15 77	<i>[Signature]</i>
8.	Мирфайзова Муҳаббат	Азоч КДҶ	985-502253	<i>[Signature]</i>
9.	Аҳмедова Садрине	Азоч КДҶ	987801672	<i>[Signature]</i>
10.	Мурсарзод Рухсорҷун	Азоч КДҶ	987 04 22 21	<i>[Signature]</i>
11.	Тураев Эдишур	Ҳамоиши ҷамоат	98898 2222	<i>[Signature]</i>
12.	Ортиқов Турғун	Ҳамоиши ҷамоат	988 40 1200	<i>[Signature]</i>
13.				
14.				
15.				
16.				
17.				
18.				
19.				
20.				
21.				
22.				
23.				
24.				
25.				
26.				

Шаҳси масъул: Алматов Алишер

Имзо: *[Signature]*

10. КОДЕКС ЭТИКИ И СЛУЖЕБНОГО ПОВЕДЕНИЯ РАБОТНИКОВ (ОБРАЗЕЦ)

1. Общие положения

1.1 Кодекс представляет собой свод общих принципов профессиональной этики и основных правил служебного поведения, которыми должны руководствоваться работник/консультант Проекта независимо от занимаемой ими должности.

Каждый работник/консультант Проекта независимо от занимаемой ими должности должен принимать все необходимые меры для соблюдения положений Кодекса, и каждый работник/консультант в отношениях с ним вправе ожидать от других сотрудников поведения в соответствии с положениями Кодекса.

Знание и соблюдение положений Кодекса является одним из критериев оценки качества их профессиональной деятельности и трудовой дисциплины.

Кодекс является руководством к действию при возникновении конфликта личных интересов и интересов работодателя, а также в других ситуациях этического выбора. От работников/консультантов требуется подтвердить свою осведомленность о требованиях Кодекса и важности сообщений о нарушениях. Каждый работник/консультант несет личную ответственность за исполнение Кодекса.

- 2 1.5. По любым вопросам, касающимся исполнения Кодекса, можно обратиться к своему непосредственному руководителю или другому должностному лицу.
- 3 1,6, Работодатель защищает конфиденциальность информации и права работников/консультантов в случаях обращения с добросовестными жалобами на нарушение Кодекса.
- 4 1,7 Особая ответственность за соблюдение Кодекса лежит на руководящем составе. Каждый руководитель подразделения обязан личным примером поощрять этическое поведение и соблюдение закона, формировать культуру безопасности, заниматься профилактикой и принимать оперативные меры для устранения нарушений Кодекса, учитывать соблюдение требований Кодекса при проведении оценки персонала.
- 5 1,8 Любое юридическое или физическое лицо, которое оказывает услуги или выступает от её лица, должно быть информировано о Кодексе. Организация требует от деловых партнеров безусловного уважения и соблюдения этических принципов, касающихся обеспечения безопасности, предотвращения коррупции.
- 6 1,9. Для организации информирования работников и работы с обращениями назначается должностное лицо. Исполнение Кодекса контролируется Исполнительным директором.

208. ОБЯЗАННОСТИ. ПРАВИЛА СЛУЖЕБНОГО ПОВЕДЕНИЯ РАБОТНИКОВ/КОНСУЛЬТАНТОВ

Быть честными и открытыми.

Своевременно и честно сообщать о допущенной ошибке.

Строго соблюдать служебную и коммерческую тайну, не допускать ситуаций, когда ссылки на необходимость защиты информации прикрывают неэффективность или низкое качество работы.

Обеспечивать полное, точное и согласованное представление позиции при взаимодействии с органами государственной и муниципальной власти, поставщиками и подрядчиками работ и услуг, общественными организациями и средствами массовой информации.

Не брать и не давать взятки в любой форме, не попустительствовать взяточничеству, вымогательству и хищениям в рамках реализуемых проектов, и имущества находящегося в собственности.

Исключить сексуальное домогательство используя служебное положение .

Исключить возможность использования служебного положения для личной или групповой выгоды, а также в целях недобросовестной конкуренции.

Осуществлять деятельность, связанную с закупками в строгом соответствии с законодательством и максимальной выгодой для реализуемых проектов.

Выявлять неэффективные процессы и управленческие процедуры, добиваться их изменения к лучшему.

Эффективно делегировать полномочия, обеспечивая необходимый баланс ответственности и ресурсов для выполнения порученного дела.

Соблюдать правила делового общения, быть пунктуальными и безупречно вежливыми с коллегами, деловыми партнерами, представителями средств массовой информации и другими заинтересованными сторонами.

Не создавать условия для получения надлежащей выгоды, пользуясь своим служебным положением.

Соблюдать установленные правила предоставления информации.

Сообщить непосредственному руководителю или руководству о возможности возникновения либо возникшем у работника конфликте интересов.

Вести себя достойно, действовать в строгом соответствии со своими трудовыми обязанностями, принципами и нормами профессиональной этики;

Избегать ситуаций, провоцирующих причинение вреда деловой репутации и авторитету Проекта.

218. ЗАЩИТА ИНТЕРЕСОВ РАБОТНИКА/КОНСУЛЬТАНТА

Работник/консультант, добросовестно выполняя профессиональные обязанности, может подвергаться угрозам, шантажу, оскорблениям и клевете, направленным на дискредитирование его деятельности и деятельности Проекта.

Защита работника/консультанта от противоправных действий дискредитирующего характера является моральным долгом руководства Проекта.

Руководителю Проекта надлежит поддерживать и защищать работника/консультанта в случае его необоснованного обвинения.

Руководителю Проекта надлежит поддерживать и защищать работника/консультанта в случае его необоснованного обвинения.

228. РЕКОМЕНДАТЕЛЬНЫЕ ЭТИЧЕСКИЕ ПРАВИЛА СЛУЖЕБНОГО ПОВЕДЕНИЯ РАБОТНИКОВ/КОНСУЛЬТАНТОВ

В служебном поведении работник/консультант воздерживается от:

Любого вида высказываний и действий дискриминационного характера по признакам пола, возраста, расы, национальности, языка, гражданства, социального, имущественного или семейного положения, политических или религиозных предпочтений;

Грубости, проявлений пренебрежительного тона, заносчивости, предвзятых замечаний, предъявления неправомерных, незаслуженных обвинений, угроз, оскорбительных выражений или реплик, действий, препятствующих нормальному общению или провоцирующих противоправное поведение.

Работники/консультанты должны быть вежливыми, доброжелательными, корректными, внимательными и проявлять терпимость в общении с коллегами и другими гражданами.

Внешний вид работника/консультанта при исполнении им трудовых обязанностей, в зависимости от условий трудовой деятельности, должен соответствовать общепринятому деловому стилю, который отличает сдержанность, традиционность, аккуратность.

238. ОТВЕТСТВЕННОСТЬ РАБОТНИКОВ/КОНСУЛЬТАНТОВ НСИФТ

Работники НСИФТ за совершение правонарушений и норм, установленных в настоящем Кодексе поведения, несут дисциплинарную ответственность в соответствии с законодательством Республики Таджикистан.

В соответствии со статьями 62, 42 Трудового кодекса Республики к дисциплинарным взысканиям относятся, в частности, замечание, выговор и увольнение работника. Согласно статье 62 Трудового кодекса республики трудовой договор может быть расторгнут по инициативе работодателя в следующих случаях:

- ликвидация организации или увольнение работодателя - физическое лицо или сокращение численности или штата работников
- расторжение трудового договора в связи со сменой собственника, несоответствие работнику выявленной должности или выполненной работы из-за недостаточной квалификации или состояния здоровья, препятствующего продолжению этой работы, если это несоответствие работника подтверждено сертификацией или на основании медицинского заключения
- систематическое невыполнение работником без уважительной причины трудовых обязанностей, возложенных на него трудовым договором или правилами внутреннего трудового распорядка, если к работнику ранее применялись дисциплинарные меры
- отсутствие на работе без уважительной причины, в том числе отсутствие на рабочем месте более трех часов в течение рабочего дня
- неявка на работу более четырех месяцев подряд из-за временной нетрудоспособности, не считая декретного отпуска, если законодательством Республики Таджикистан не установлен более длительный срок сохранения места работы (должности) для определенного заболевания
- появление на работе в нетрезвом состоянии, вызванное употреблением алкоголя, наркотиков, психотропных или других опьяняющих веществ
- вступившие в законную силу решения уполномоченного государственного органа о совершении кражи имущества работником и другие действия, препятствующие продолжению работы
- работник совершает преступление коррупционного характера, что исключает на основании судебного акта возможность дальнейшей работы
- продолжение участия работника в забастовке после доведения до его сведения решения суда объявить забастовку незаконной или запретить забастовку
- нарушение трудовыми обязанностями руководителем исполнительного органа работодателя, его заместителем или руководителем подразделения работодателя, повлекшее причинение материального ущерба работодателю
- отказ от прохождения медицинского осмотра с целью установления факта опьянения, вызванного употреблением алкоголя, наркотиков, психотропных или других опьяняющих веществ
- нарушение работником правил охраны труда, пожарной безопасности или безопасности движения, которые повлекли или могли повлечь серьезные последствия, в том числе травмы и несчастные случаи
- предоставление при приеме на работу недостоверной информации, поддельных документов и несоблюдение иных правил, установленных настоящим Кодексом и иными нормативными правовыми актами

Республики Таджикистан.

- отрицательный результат работы в течение испытательного срока при приеме на работу.

Консультанты за совершение преступлений и нарушение норм поведения, установленных настоящим Кодексом, несут ответственность в соответствии с условиями Договоров между работодателем и работником, а также законодательством Республики Таджикистан.